滿洲報

昭和二年四月二十九日

(本報價目)每張銅幣八枚每月現大洋一圓每三個月現大洋二圓九角每六個月現大洋五圓六角全年現大洋十一圓報費先惠郵票不收 (廣告刊資)一行十四字起碼刊資一日每行現大洋一圓特別及長期者另議

大連市山縣通一四二番地 發行所 滿洲報社 電話(編輯部)(長)七五一三番 (經理部)四〇三四番 振替貯金口座(大連)三七三番

論說

南北妥協 (實)

據近日消息、蔣介石與孫傳芳經實行妥協、與張宗昌亦各派代表正在磋商之中、即與北方最有實力者之張作霖間、更有調人從中奔走、盡力撮合、然則南北妥協、或可由此實現乎

夫酷愛和平、乃人類之恒情、況同屬黃炎帝冑、本是同胞、夙無仇恨又何苦以兵戎相見乎、僞因政見不合、致起糾紛、而果各以大局爲重、則認定前提、犧牲私意、正可從長計議、更無須訴之以武力、今不幸大戰連年、物質之損失、既不可勝數、死於槍林彈雨中者、尤慘不忍言、而內爭弗已、外患迭生、長此以往、愈將不堪、在人民固不無厭亂之心、即當事者又豈無悔禍之誠、此南北之可以妥協一也、且曩者奉派以蔣氏爲擾亂社會之共產、蔣氏視奉派爲禍國殃民之軍閥、故不惜大動干戈、然現在蔣氏已實行排斥共產、奉派早即贊成三民主義、則前之所藉口者、均是出於誤會、今已判明、誤會冰釋此南北之可以妥協二也、就双方勢觀之、蔣氏對共產派立於不兩立之地位、縱欲北伐、後顧堪虞、而圖肅清之自不得不與奉派提携、至奉派近來戰事雖迭告勝利、然餉械、亦殊餘裕、然不與蔣氏提携盪平共產、而必席捲宇內囊括八荒乃止、則長江以南之十數省地盤、盡入範圍之中恐終爲癡人說夢、與其徒事戰爭不能達到目的、何如早行與蔣氏罷兵言好、和衷共濟、庶可剷除擾亂社會之共產耶、此南北之可以妥協三也

雖然南北妥協、固不難實現也、爲妥協之暗礁者、即將來之條件是、如各有所要求、各有所希望、恐依然不能妥協也、苟双方皆以大局爲念、除袪私心、又何有條件之可言、即有條件、其條件之最大限度、在奉派惟要求蔣氏非共產、在蔣氏惟希望奉派贊成三民主義、則南北妥協其庶幾乎

魯軍孫軍窺機渡江
寧垣黨軍全出動(上海專電廿八日到)
滬寧線已停駛客車

浦口之魯軍揚州通州方面之孫傳芳軍最近對南京鎮江方面之國民黨軍積極的攻勢每日以大砲攻擊將窺機渡江因此寧垣之國民黨軍全部出動出江岸之要地向鎮江方面輸送沿線各地之軍隊滬寧線爲輸送此等軍隊由廿八日已停駛客車矣

因浦口不易攻克
黨軍轉而攻揚州(東京專電廿八日到)
調兵集中鎮江欲渡長江

二十七日午後三時至七時南京獅子山砲臺與浦口之魯軍開始猛烈之砲戰蔣介石因浦口魯軍頑抗不易攻挫遂將津浦路線之攻擊容諸後日先向揚州行總攻擊以擊破孫傳芳軍徐圖與魯軍決一勝敗廿七日以來已將全力集中鎮江欲渡長江云

南京政府之方針(上海專電廿八日到)
正式開始辦公之通電

南京新國民政府廿六日正式開始辦公當其執政之初於施政方針大體通電如左

本政府奉孫總理之遺志依多數同志之主張準中央政治會議之決議而創設者以南京之地位較武漢爲重要遂遷都此處今後負國民革命建設民國之重大責任根絕帝國主義與其機關及共產黨等破壞國民革命者及本黨者於最短期間開國民會議排除不平等條約以實現三民主義而國民革命之方畧爲

一、使黨軍與人民密切結合
二、建設聯合政府
三、保護國內之實業
四、保護農工團體之利益

此爲中央黨部之政策更爲本政府切實欲實現者云

長江中部戰機迫
蔣介石決親自討伐武漢派
東南各省海陸軍同時出動

南京通訊蔣介石擬俟上江軍事展後、親赴九江督戰、南京軍事交由何應欽指揮第一軍第七軍部隊防守

上海通訊、南京中央執行委員會電汪兆銘、請勸唐生智脫離共產黨籍、驅逐反革命分子徐謙等

漢口通訊、交通部長孫科於十二日由滬回漢、因見武漢派舉動過激、復決定離漢赴滬、事被武漢共產派所聞、加以阻止、孫遂不能出發、刻已被共產派施以監視

南京蔣介石下令各軍各軍、部內之共產派軍隊、未經剷除淨盡者須從速滌排除

上海楊樹莊令陳紹寬、率楚同楚泰建威建安四艦、即赴九江湖口巡弋、掩護軍隊上江

北京通信黨人左右派之爭、日來愈形激烈、程潛蔣中正間、似即有開火之勢、但據某方面消息、左派討蔣、均共產黨之空氣作用左派兵力、以唐生智程潛朱培德爲中心、約十萬人、蔣則嫡系軍隊有三十萬、非嫡系軍隊有十餘萬決非左派所能推翻、而沿江一帶商民、深根共產黨之壓迫、又一致助蔣、故蔣決不退讓其對內部清黨計畫、外人已有所探悉一、將令川軍、楊森、黔軍周西城、鄂軍劉佐龍、聯合一致、監視唐生智 二、令張發奎軍、沿皖鄂邊境、監視朱培德 三、令李宗仁與賀耀祖王普聯合、監視程潛 在此三事外 又有一極秘密之大工作、即於周西成軍佔領武長路時、令在豫南之魏益三軍、退入鄂北、直下漢口(聞此事係殷汝耕介紹武漢得手、即以程潛軍隊交與賀耀祖、賀軍由貴池衝出橫斷程軍皖贛間之聯絡、以上二事、徵之各訊、唐生智已向黨政府辭第八軍長、遺職交與李品仙、及賀耀祖受蔣任命、爲南京衞戍司令、此職原屬程潛皆不無朱絲馬跡之可尋 蔣現在與李宗仁李濟琛二大將領、專門對內、對外軍事、一任交付何應欽陳調元柏文蔚賴世璜等、左派以武漢根本之地、受劉魏楊周三面之壓迫、甚爲恐慌、而武漢商民之恨共產黨入骨、對黨政府金融、處處以消極態度對之、亦足制其死命、在外人觀測、共產黨囂張過甚、其受今日之打擊、實爲應有、之結果云

左右兩派實力之調查

黨軍自開始北伐以前、卽有左右兩派相軋之情勢、祇以勢力不互故皆曲意容納之、迨此次先得手鄂贛、又佔領浙蘇、勢如破竹行見不可遏止、而左右派中堅份子、亦隨之而蠢起、迄近十日來大有岌岌乎之情形、甚或謂左右兩派行將開戰記者姑就所聞、將兩派之實力、列爲一表如後

左派第幾軍	軍長	兵力
第八軍	唐生智	四萬餘
第六軍	程潛	三萬餘
第二軍	魯滌平	二萬
第三軍	朱培德	三萬餘
第二十六軍	鄧錫侯	二萬
第三十五軍	何健	一萬餘
第三十六軍	劉興	一萬餘
第一師	薛岳	八千
獨立十四師	夏斗寅	一萬餘
第一軍	何應欽	三萬餘
右派第四軍	李濟琛	三萬餘
第五軍	李福林	二萬餘
第十一軍	陳銘樞	一萬餘
十六軍	范石生	二萬餘
第二十軍	楊森	三萬餘
第四十一軍	周西成	二萬
(袁祖銘)部除外		
第三十七軍	陳調元	二萬
第七師	王均	八千
第十四軍	馮軼裴	七千
第二十五師	葉挺	六千

以上左派共計十九萬餘人、右派則約廿一萬餘人此爲顯明爲左右派者尚有騎牆派及中立派如馮玉祥、劉湘、王天培、王普、賀耀祖劉佐龍等人之兵力尚不在此例也

又北京外人消息、李濟琛所部第四軍內、抽調兩師兵力、回駐廣水、據外人揣測、係含有監視唐生智之意

又北京廿五日路透電、漢訊稱蔣介石軍隊已開至湘邊、轉向長沙移動云

又上海訊、賴世璜李宗仁兩軍、均服從蔣令、刻其軍隊自二十日由蕪湖進發、逐漸將沿途左傾軍隊擊散、收取軍火、刻向安慶集中、又賀耀祖張發奎兩軍亦服從蔣命、刻向九江進展、防阻朱培德程潛之軍、與武漢軍聯絡、上江一帶蔣派形勢 大致優良、故相傳唐生智鑒此情況、已有軟化傾蔣之說

漢口突到英巨艦
英將武力收回租界說

漢口特訊、英艦「溫迭克迭維」及加來爾二艘本日於軍樂隊吹奏中投錨英界江面、爲當地未曾見之巨船、中國方面頗感異大脅威、致有或疑爲英國將以武力收回租界之風說、一方英使館一等書記官牛頓到漢後、似與陳友仁保持相當之接觸模樣、英國果出於何態度、當地視爲興味問題、而加以注目

某外訊云、各政府之間、對於中國時局、仍繼續商榷意見、法政府仍傾向于採取各國同意之一途以對付漢口政府

又訊、英國著名新聞家並提那氏於報紙上登載論文、稱法對華政策、已在原則上同意、至於對第二次通牒中、應否付入限期答復一項、或候至下次、則由其他列強取決

逮捕滬總商會長(上海專電廿八日到)

國民黨政治會議上海分會以上海總商會之不法派遣前總商會長虞和德外七名對前依賄選而爲會長之現總商會長傅小安發捕縛令現在之理事全被解職其捕縛傅氏者即爲依非法選舉而爲會長安與私人結托壟斷總商會營私利向軍閥供給資金將招商局之船舶提供與孫傳芳而革命軍入城時雖表歸順之意然實爲道賊故速應捕縛以便在戒嚴司令部審問云

熊克武等釋放

自去歲監禁於粵省虎門砲台之熊克武氏等之四川軍要人七名今依南京政府命令已釋放矣(上海專電二十八日到)

中日改約會議
作製最惠條文

廿七日之第十七次中日改約會議繼續上次討論關於作製最惠國約款之條文下屆爲五月二日開會云 北京專電廿八日到

張垣俄領事
亦行將歸國

駐張家口蘇俄領事館因最近受安國軍軍警搜查亦有不日歸國之意北京外交部刻令在張垣地方官接收管理該領事館云(北京專電廿八日到)

招請七使參觀蘇俄文件(北京專電廿八日到)

庚子條約之七國公使廿七日午後二時受安國軍之招待赴警察本部展覽日前在俄使館附屬室內所搜押之證據物件此皆係關於陰謀中國赤化及排外運動等陰謀計畫之準備舉證云

長安丸案決提三次抗議(北京專電廿八日到)

關於長安丸事件芳澤公使提出二次抗議茲又決向外交部發第三次抗議要求網羅謝罪處罰責任者賠償損害將來之保障等之事項云

二次通牒尚有待(北京專電廿八日到)
五國對寧案或將單獨交涉

五國對寧案共同通牒進行滯碍之原因爲美國欲出單獨行動英國之意嚮爲欲解決寧案須乘此機會根絕共產黨美國之態度亦必非如愷洛克國務長官之聲明如馬克列公使爲一强硬論者然欲避美國案之有干涉內政之嫌一方五國方面雖以爲現在南京政府成立然漢口政府亦不能認爲消滅故非對双方發同一通牒不可爲此則須稍待稍得判明兩政府之關係目下之形勢則或由各國單獨交涉亦不可知故至發出通牒時至少尚須一星期云

列國若不協調時
英決將單獨行動(上海專電廿八日到)
派兵赴漢爲佔領的準備

英國由數日前載多數野砲爆彈及千六百之陸兵輸送與漢口此可視爲以軍事佔領漢口之準備行動於同復英界以前取膺懲的態度列國若不取協調的態度時或決開始單獨行動云

李濟深宣布鄂政府消滅(東京專電廿八日到)

據當局接電廣東之李濟琛廿五日布告武漢國民政府已移往南京武漢政府業已消滅廣東仍繼續取締共產甚嚴云

河南土著軍投奉(上海專電廿八日到)
奉軍藉以攻武勝關

據鄭州廿三日來信入豫奉軍與紅槍會河南自衞軍及河南土著軍之王爲蔚氏等軍妥協成立奉軍向此土著軍供給武裝彈藥決據京漢線以衝武漢其先鋒部隊三月五日已佔領信陽目下進往武勝關云

奉張決心討赤之贊美聲
日貴院議員竹越氏之感想
會謁張氏於順府與之暢談

日本貴族院議員大阪每日新聞駐京特派員竹越與三郎氏、最近在順承王府會見安國軍總司令張作霖氏、茲將其會見後之感想錄左

余已在順承王府會見張作霖矣、當張氏出奉逐去馮玉祥而入京時一般人皆想像將由戰勝之勢、入紫禁城、以示其帝王之威儀 然竟意外而入順承王府焉、此爲張氏由舊王族所買之私邸也、就此一事、亦足以表示張氏非如董卓之爲人、而尚有顧及世論之心也想僅此一端、至少亦有緩和對張氏素持嫌惡心之効能、余甫入王府、見有衞兵十人、受隊長之指揮、持露刃之長槍、分左右佇立上有一大金色匾額、題書「萬民生佛」、此係由北京數百名富紳、捧呈張將軍、以頌萬民依其庇護而聊生之德、卽以張氏爲活佛之意也、張氏見其揭於第一門之扉上、即縱爲除鐵砲彈丸外無所依靠之軍閥 亦必能生出不得不根據民心之念、即可想出「如何專制亦無不以民心爲根幹」之杜洛斯多伊之言也、余將入門內時、而導余通第二門、入應接室、待約二分鐘、張氏遂來矣、見其身長約四尺七八寸、非如北人特有之肥滿、色黑而眼光有精彩、是令人感爲來往於生死間之好漢、余與張氏相談頃刻、乃看出其所抱爲乾坤一擲之大賭博時、自家全力、欲由中國驅除蘇俄勢力、且已爲此項之聲明、此爲向國民訴其愛國熱心、並欲藉以得日本國民之同情與援助、張氏現正宣傳、欲盡全力彈壓排除共產黨、此爲一面欲得國內良善分子之同情、藉以博得世界反赤國民之同情、張氏在順承王府內、說明其目的時、府內大小道路、到處壁上、皆張貼「打倒蘇俄」「絕滅共產」之宣傳單、想其數可有數十萬枚 昔明太宗爲殺伐之豪客、與儒者理想相遠之人也、然能代表國人、欲驅逐北狄之思想、將元人遂往北方、因之遂被崇爲近來之大英雄矣、張作霖若達到「絕滅共產」「排斥蘇俄」之目的則其日本史家將必比張氏爲明太宗也爲綠林豪客等稱毫不足累及張氏然張氏能成功乎、對此則諸說紛紛、然余當日自首途時、奉天北京間、形勢騷然、列車能否正確發着、猶爲疑問、遂以爲寧宜由奉天至大連、由大連往天津、始稱便利、然京奉間朝夕列車、其發着時間、竟至正確、遂得照常用西餐而就道矣、此係張氏將其應派赴戰線之備兵二千、撥來保護沿線、始得如此、而北京因極力逮捕共產黨、形勢極爲平穩南至鄭州、其勢力延及京漢車所得驅到之處、西則以山西省爲緩衝地帶、與陝西之馮玉祥對峙、此即其勢力範圍也、余就此點、爲毫無遲疑讚頌張氏之成功者、此後則在蘇俄能否積極的援助陝西馮玉祥、使其有準備攻擊北京之一事所係也、王府之內庭、有海棠根、幹周圍五六尺、發生數十枝、現正盛開之時、余與張作霖同在花下撮影而別云

國共決裂
馮以調人自居
惟望早休內訌

陝訊、自蔣介石與武漢派決裂後武漢派極力敷衍馮玉祥、欲馮與唐合作、與蔣對抗、同時蔣亦力謀與馮聯絡、馮遂成爲重要之人自蔣于二十日有電致馮、陳述取締共產黨不得已之苦衷、冀馮可以諒解、馮於二十二日覆蔣一電電中有(惟望早休袍澤之訌)一語可見馮尚以調人自居也原文如左

南京蔣總司令大鑒、號電奉悉、我弟毅力滌蕩、無任感佩、西北軍與革命軍共同合作、誓守盟約維護三民、堅持到底、成敗利鈍均非所計、一切方畧、仍希我弟指示、惟望早休袍澤之訌、爲前途謀建設、庶竟革命全功、馮玉祥養(二十二日)印

四洮鐵路管理局事務用品招標廣告第二十八號

茲呈准招標購買事務用品計十二組每組標單費大洋壹元押欵詳單列後訂定於五月二日在奉天商埠十一緯路辦公處開標凡殷實商號有願承辦者可逕至本局材料課或奉天辦公處閱看式樣及領取標單並繳納押欵屆期到辦公處投標一切手續均按簡章辦理此告

投標押欵數目表
第一組雜品壹百元 第二組洋文具六十元 第三組中文具貳十元 第四組鐘表三十五元 第五組釘類七十五元 第六組金類九十元、第八組紙類壹百元 第九組藥品貳十元 第十組賬薄三十五元 第十一組信封三十元 第十二組印刷六十五元

春季競馬大會

賽馬日期
四月二十八日(星期四)
二十九日(星期五)
三十日(星期六)
五月一日(星期日)
每日午前十時開賽 雨天順延
地點 於星個浦賽馬場
勝馬投票券 金五圓、二十圓兩種
社團法人 大連競馬俱樂部 電話三二五三番

爲救濟魯省難民募捐通啓

查者中國舊制山東省沂州曹州兗州東昌等府屬各縣地質磽瘠人煙稠密生計維艱已達極點益以連年匪禍繼以賦稅苛徵小民擔負無力呼籲乏門因而背井離鄉扶老携幼謀食東省者歲以數十萬計徒步前行千里迢迢日暮途窮厥狀至慘而鬻女質子家族離散等慘尤不勝見而罄筆難書於萬一者也敝人等目睹心傷爰發起大連難民臨時救濟會深望各界慈善君子鼎力援助以匡不逮

募捐規程發起團體暨後援者列下
一、捐項數目錢鈔皆不拘
一、期日自四月一日實行至同月末截止
一、收欵地點 大連華商公議會大連西崗華商公議會大連山東同鄉會中華青年會

發起者
大連華商公議會
西崗華商公議會
大連中華青年會
大連山東同鄉會

後援者
遼東新報社
滿洲日日新聞社
大連新聞社
泰東日報社
關東報社
滿洲報社
基督教青年會

吉長行車 下行 上行

國民黨中央監察委員 吳稚暉蔡元培等之通電（續）
痛論共產黨暴行及陰謀事實

如此摧殘、於法何據、是中央執行委員亦無保障、又在該會議會之武漢、凡為地面權力者所不慊之人、雖為黨中任重要職務之同志、亦不免於任意被捕、任意拘留、該會議及政府絲毫不加以制止、是則自命為中央所在地之武漢

一般的人權 亦毫無保障

殘忍慘劇、演成恐佈、此可痛心者八也、黨報為宣傳本黨革命主義之機樞、亦即黨治下一般民衆視聽之所寄託、乃漢口、民國日報一月以來之所揭載、大書深刻莫非動搖革命基礎、隳壞本黨中心人物信仰之紀錄、如湖南省黨部之通電中、有蔣同志密令李宗仁同志監視中央執行委員等、毫無根據之可言、影響所及、不獨毀壞革命軍人之令譽、且置中央執行委員之神聖名詞於何等地位、又如吳玉章同志、以負責之委員主席湖北省黨部、而發表極端惡毒之演說、甚至有「軍費佔一千三百萬、但是我們的武裝同志還是饑寒交迫……究不知他如何支配」等語、此等意在中傷之籠統誣蔑、雖敵人之反宣傳、亦何以加茲、而竟公然宣傳於會場、復大登特登於黨報、若非蔣同志深得軍隊信仰、試問此等言論散布軍中將令前方發生如何影響、吳同志既不知檢點如此、而中央宣傳部對於黨報、竟任令登載而不加管理、有意痴聾乎、溺棄職守乎、此可痛心者九也

武漢會議 既無適法根據

其由共產出之中央機關、近來所發表之命令、尤多不顧黨國利益、如江西省政府成立未久、正在努力辦公、以贛省貧瘠之區、遭去歲兵燹之慘、休養以來、方資擘畫、而武漢竟下解散之令、馴至忠良同志不敢負責、千萬人民惶惑無主、當此全功未竟之時、唯省政府為最能負實際責任、以普樂利於人民、贛省如此、何望各省政府安心負責、基礎政治、顛覆是虞、人民徯蘇之望、何由實現、此可痛心者十也、又本黨為負責建國之唯一革命的政黨、亦為領導國內一切革命勢力統一指揮之黨、其旨趣已見於歷屆之決議案及宣言、所謂以黨治國之精神、即為本黨對世界對中國民族毅然負起一切責任之表示、今觀於武漢會議中所決定採用之統一革命勢力案、竟有共同擔負政治責任問題之一條、內稱應由共產黨派負責同志加入國民政府、及省政府、此種謬誤之決議、大有背於本黨以黨治國之精神、極端毀滅本黨組織根本旨趣、減少群衆對於本黨之堅固信仰、乃於代表大會閉會期間、竟以若干中央委員非合法的會議中、為此重大之決定、亡黨之責、誰當負之、總理所辛苦建設之本黨、不謂一部份之執行委員竟輕輕斷送之而不稍惜、此其尤可痛心者十一也、如上所言、皆為武漢會議中所加於本黨之根本之創傷、致使革命勢力發皇張大之本黨、有遍體創痍之觀、長此以往、不獨北伐困難、而本黨百萬黨員、與朝夕以求中國的自由平等之民衆、亦將何所寄託、險象如此、詎能再安緘默、爰痛切陳詞、望我全體同志念黨國之危機、凜喪亡之無日、被髮纓冠、共圖匡濟、扶危定傾、端視此舉、披瀝奉陳、敬候明教、中國國民黨中央監察委員會委員鄧澤如、黃紹雄、吳稚暉、李石曾、蔡元培、古應芬、張靜江、陳果夫

日本銀行放貸漸見減少（東京專電 廿八日到）

日本銀行二十七日結算二十六日一日之中發出之兌換券數為二億一千一百萬圓與數日前比較略見減少貸出數為一億六千三百萬圓與數日前比較為激減云

非政友派院外團之決議（東京專電 廿八日到）

非政友派院外國役員會聯合會廿六日午後二時半在議長官舍開會決議如左

一、欲期於臨時議會議決不任信田中內閣
二、應速處決樞府顧問
三、鑒於國情為促進憲政發表打破積弊廣為糾合同志以期樹立新政黨

床次訪若槻協商組新黨（東京專電 廿八日到）

床次總裁廿七日午前十時訪安達謙藏氏並訪問若槻總裁協商樹立新黨之事云

廣東國民黨員在海牙被逐

由廣東前來宣傳之國民黨員四名已被逮捕追放矣（海牙專電廿八日到）

縮軍委員會無期緩期矣

縮軍委員會可決協定草案第一讀會即無期緩期矣（日內瓦電廿八日到）

淺田大將逝世

陸軍大將淺田信行氏因患急性肺炎於廿七日午后十時在牛込區富久町十四番地逝世享年七十七歲 東京專電（廿八日到）

津浦兩處橋樑發現大炸彈

濟南通信、據徐州來人云、近日壽州方面戰事、異常劇烈、張宗昌已調程國瑞部第三軍往前線應戰、並電朱泮藻、火速前方督師、二十三日早朱偕十七軍長曲同豐、新委第二十二軍長李激五、由濟赴蚌埠請示一切、二十三日下午四點十分、第二師第三旅軍醫處長許國慶來濟、二十一日晚、津浦路洛口黃河鐵橋、與濟南南八十里之萬德站、橋同時各發現大炸彈一枚、幸被守橋兵士瞥見、未致炸發云

黨潮中重要文件
監委會咨文及蔣之布告通電

此次蔣介石取締共產黨、係因國民黨中央監察委員會舉發共黨有「亡黨賣國」之陰謀、茲將監察委員會關於此事之咨文、及蔣介石之布告與通電、覓登於次、以見蔣之行動、並非私人意氣之爭、實有適逼處此、不得不爾之苦衷也

△監察委員會咨文 國民黨中央監察委員會咨中國國民黨中央執行委員會各委員云、汪委員精衛譚委員延闓胡委員漢民蔣委員中正丁委員惟汾戴委員季陶李委員濟琛宋委員慶齡陳委員公博于委員右任程委員潛朱委員培德宋委員子文柏委員文蔚何委員香凝伍委員朝樞甘委員乃光陳委員友仁李委員烈鈞劉委員守中蕭委員佛成孫委員科王委員樂平周委員啓剛路委員友于朱委員霽青丁委員超伍何委員應欽鄧委員樹人褚委員民誼繆委員斌公鑒、竊本會職責所在、「黨員施政方針」是否根據本黨政綱」、倘應過問、則棄裂本黨政綱、釀成亡黨賣國之行為、尤應舉發、是以本會委員分赴各地、遇集上海、遂於民國十六年三月念八日先開臨時會、決定於四月二日下午七時、召集中央監察委員等全體緊急會議、到會三分之二、蔡元培李宗仁古應芬黃紹雄張人傑吳敬恒李煜瀛陳果夫共同出席、公推蔡元培為主席、由吳敬恒提出共產黨連絡容納於國民黨之共產黨員同有謀叛證據一案、經出席委員共同討論、復由各委員報告最近在湖南湖北江西安慶上海共產黨之所為、皆有不利於國民黨、受外人指使之事實、其騷亂社會擾動後防尤其餘事、故全場一致議決、將防察所得、首要各人、（名單另附）咨請貴委員等以非常緊急處置、就近站將所開各人及各地共產黨首要危險分子、經黨部舉發者、就近知照公安局或軍警暫時分別看管監視、免予活動、致釀成不及阻止之叛亂行為、仍須和平待遇、一面由貴會公決、召集全體中央執行委員會共議處分、再所有漢口聯席會議、及第二屆第三次全體中央執行委員會會議、皆徐謙鄧演達顧孟餘等、受俄顧問鮑羅庭之指揮所顛倒、所有由該會議所產生之機關、其所發命令、本會亦認為發生疑問、並請貴委員等、應按酌事實、分別接受與否、其准予接受施行者、以備下屆全體中央委員會討論追認、其有不得不否認者、應暫時擱置、因中間雜有便於叛徒之命令、恐適釀大患也、本會此等建議、因防止非常大亂、恐亡黨賣國不及救止、為萬不得已之所為、是否有當、於第三次全國代表大會開會時補請公核、如有失察、甘受處分可也、並將吳委員敬恒提呈一扣、先行由電附達、其本會議記錄一冊、隨後郵奉、謹咨

△蔣之布告與通電 布告、為布告事、照得此次中國國民黨中央監察委員會舉發共產黨連同國民黨內跨黨之共產黨員等有謀叛證據、請求中央執行委員會各委員在所在各地將首要各人、就近知照公安局或軍警機關暫時分別看管監視、免于活動、致釀成不及阻止之叛亂行為、仍須和平待遇、以候中央執行委員會開全體大會處分等因、此係阻止少數分子發生叛亂行為而已、並非變更國民黨任何政策、所有一切農工主要團體及各級黨部、皆照常進行、毫無更張、務望各方面皆成堵如常、本總司令職司討伐、以維持地方秩序為最要、如有藉端擾動有礙治安者、定當執法以繩其後也、此布、國民革命軍總司令蔣中正

通電、（銜略）頃奉中國國民黨中央監察委員會咨內開、經四月二日全體緊急會議、議決舉發共產黨謀叛證據、並知照以非常緊急處置、姑將首要諸人照附來名單及經黨部舉發者、就近知照公安局或軍警機關暫時分別看管監視、免予活動、致釀成不及阻止之叛亂、仍須和平待遇等因、准此、事關叛亂黨國、自應嚴為防範、除呈覆遵照外、命令各軍一體知照、飭屬嚴為偵察、如有上項情事、應即依案執行、以維治安而遏亂萌、總司令蔣中正

李景林抵滬說

自長安丸事件發生後、李景林行蹤至今尚未明瞭、或謂先乘滬通丸離津、或謂仍在長安丸脫險、此皆不過揣測之辭、並非有何確實證據、昨京中頗有傳其業已到滬、且自滬來電致其舊友辯白、謂彼並未與黨軍合作、亦未謀軌外行動云云、未知確否

粵當局力防排外
外僑張皇過甚當局特出布告

粵訊、粵省近日外交、形勢緊急、已迭見電訊、茲據調查所得、連日沙面戒嚴、有加無已、外兵新由香港開到者、有英國遠征隊六百二十名、蘇格蘭兵三百名、砲兵六十名、輕便隊八十名、便衣隊四十名、偵探隊十二名、七日下午一時、駐沙面白鵝潭之英艦、忽下緊急戒嚴令、所有艦上砲衣、盡行卸下、砲口向沙基魚欄等處示威、同時並派差遣小輪、游弋河面、本埠官廳聞耗、立飭警署派警、在沙基一帶巡邏、嚴防反動派對外挑釁、良久、英艦見無何等動作、至下午三時、始向黃沙河面駛去、溯行在河面扣留一售船、聞係當英艦示威時、誤入其防線所致、近來外交緊急、不獨英人方面武裝示威、即美國方面、亦令駐粵美僑、盡行離境、緣美政府近以南京事件為鑒、業已訓令北京美公使、聲叙在華美僑應集中沿海地方、商業財產交中國官廳管理、於必要時全體離華、廣州美領事作又接駐京公使通令、着即轉飭留粵美僑知照、凡婦人孩子定期四月七日起預備行裝、於十一日以前一律先離廣州、集中香港、如禮拜堂牧師主任學校校長商店洋行大班之類、留其注意之一人、凡附屬之男女教職員等、一律離境、沙面美領事於六日下午六時發出上項通令後、凡平日僑寓東山沙面之美人、莫不星夜檢拾行裝、翌日乘船赴香港、每早由東山運到美僑行李至西堤省香輪船碼頭者、絡繹不絕、多屬舉家遷移、家具什物、均攜同往港、自八日以來、在東山居住之美國德國外僑、徒徒徒者已有二十餘家、情形極為倉皇、截至今日止、美德僑民仍繼續搬遷、香港輪船因之一時頓形擁擠、此近日美德僑民之離境情形、至於日僑方面、有準備嚴密自衛方法、查在粵現有之日僑、已成立自衛團、如遇事故時、指定三處為集合所、一在沙面一在南堤博愛醫院、一在河南日本館、以便在內街居住之日僑、易於集合下戰艦、聞日當局已指定駐粵宇治號軍艦為收容所、其自衛團組織法如下、一、凡住居市內之日本人、應將住址及門牌號數、通知日本人居留民會 二、遇有危險發生時、自衛團如何集合、先向領事館報告 三、集合地點三處（甲）沙面（乙）博愛會（丙）河南日本館、自衛團地點設沙面、四團部設正副團長各一名、下分四組、每組設主任一名、組員七名、（甲）情形組（乙）連絡組（丙）汽船組（丁）集合所招待組、粵當局以外交形勢緊張至此、業已加派得力軍警、嚴防破壞外交者之對外鼙鼜、故日來沙基東山附近、已增派多數兵力、嚴密保護外人生命財產、昨復由公安局布告禁止團體巡行、以防滋事、該布告原文如下（為布告事現奉 國民政府外交部第四八三號公函開、逕啓者、近因南京事件發生以來、外領動輒藉口我國政府無充份保護外僑能力、自行派兵入境、日來形勢更形嚴重、頃聞有反動派欲煽惑群衆、藉口愛國運動、實施戕殺外人危害國交毒計、自非嚴加防範、無以遏亂萌、相應函請貴局長、對於一切群衆集會巡行、凡有非經廣東省黨部或廣州市特別市黨部參加及指導者、應請轉別注意防範發生軌外行動、至於東山及沙基一帶地方、尤應嚴布部隊、實力保護、倘有未經該省黨部或市黨部先行函行貴局長在案、而臨時經由上列各地巡行者、應請制止、不許通過、免釀事端、至紉公誼等由、並奉廣屬警備司令部第二五六號命開等情前因、奉此相應遵辦、除分函廣州工人代表大會罷工委員會廣東總工會機器總工會、通告各工會知照、暨令行各區並保安隊、分別保護制止外、合行布告、仰各團體群衆一體知照、觀此則粵省外交情勢之緊張、可想而知矣

川政府之組織
綏撫激起反響 主設臨時政府

成都函云、黨政府前委劉湘賴心輝劉成勳劉文輝鄧錫侯田頌堯為川康綏撫委員會委員、繼又添委楊森共成七人、所有川中重要將領、皆已納入範圍、其內部組織早經擬定分設一處六廳、除軍政民政兩廳、廳長由委員兼任外、其餘各廳處、不限於委員資格、軍政廳長、大致由劉湘兼任、民政廳長、各將領主張另行公推、劉文輝鄧錫侯較為可靠、賴心輝恐無希望、此外各廳廳長、逐鹿者衆、人選問題、頗難解決、且因經費地點各項、諸待商榷、劉湘賴心輝擬約劉文輝赴渝將省渝兩方意見融洽後、再行着手組織、惟綏撫委員會名義、在川康本屬創見、且係過渡機關、與臨時政府性質稍有不同、綏撫二字激起反響、現第二十八軍政治部籌備處、首先通電否認、主張革命手段設立臨時省政府、其理由以西康及川省、本屬各自為區、各有其地方行政之特殊情形、不能牽強為一、作相同之計劃與處理、此會之不能成立理由一、曰綏撫二字、在名義上亦不妥洽、川人非盜匪、非蠻夷、即川各派軍人、亦已次第覺悟、何須綏撫、此其不能成立之理由二、復查川康綏撫委員會、委員係由各軍長兼任、其職權兼管川康區內軍民財三政、依川內現狀言、各軍長雖先後就職、但防地距離過遠、斷難聚首一堂共謀建設、勢必另派代表、醞商進行、種種窒礙、由茲而起、此其不能成立之理由三、綜合上列事實、益加我川省人民之需要在革命手段掃除防區制度之餘毒武人專政之惡習、並請大政即日遴派賢能、組織四川臨時省政府、依據本黨主義、實施最低之政綱、川民幸甚、黨國幸甚、等語、二十八軍軍長係鄧錫侯、足見鄧之態度、此電發出後、聞各方面多贊成者、綏撫委員會一時恐不能成立者也

時評
犯上作亂之共產黨 （湘）

◇孫中山先生奔走革命、備嘗酸辛、歷盡艱苦、垂二十年、始將滿清推倒、改造共和、後觀軍閥作亂、南北分離、羣雄割據、四分五裂、乃衷心憂之、始創三民主義、維繫人心、作釜底抽薪之計

◇此次國民革命軍之北伐、不數月淹有東南各省、未嘗非仰承先生衣鉢、遵從遺志、而能臻此、豐功偉業、亘古莫滅、非僅我國人崇拜尊敬之不暇、即全世界人、無一不以先生為近時代之偉傑而加贊許也

◇乃逝世未久、素承先生薰陶提携、共同死生之人、受赤化流毒、創共產邪說、反對國民革命、把持政令、擾亂湘鄂、因先生夫人宋慶齡女士拒絕加入共產、竟敢於光天化日之下、行其監禁虐待手段、喪心病狂、犯上作亂、莫此為甚、此等狗彘之徒、雖食其肉、亦不足蔽其辜、想先生在天之靈、亦必欲梟其首、而甘心焉

社會小說 爐灰（六二） （湘影李）

第九回 忘廉恥張陳趨炎 逞性慾煙色為殃

曲文三抱有宿譽、得了這些材料、便大作讀者之聲、將自由鐘撞得山響、登載在報紙上、傳播得遐邇悉達、因文責歸匿名投稿者事負、官署無法干涉、魏師爺手擊報戰、反而後觀看、雖非十分翔實、却也很有眉目、顧後思前、發生聯想、十二分贊成白翠虹能够、惡人只有惡人磨、草怕嚴霜、霜怕日、因緣輻輳、怪我一時心血來潮、替他們一變男女介紹、居然演出這假戲劇、造化弄人、何太巧也、陡然有人拍他肩膀、回頭見是叶華、問他犯何心事、這般出神、景爾笑而不言、將報擱在一邊、叶華拿着省署科長致來的信、遞給景爾道、你看你看、一群混仗王八蛋們、又興風作浪了、敢與老爺作對、看誰能鬪過誰、景爾將信看了一遍、凝眉想想、已打定出好主意、附着叶華耳朵、咕々唧々說了一遍、叶華點頭稱贊、遂又與景爾起身、去見省長、回頭以後、叶華便有了高陞風說、傳到大家耳裏、就有兩個人着忙、趕來趨炎附勢、原來張陳二公、已經連訪數次、皆被擋駕、又借叶華晉省、雖和李師爺見過、却也沒得話說、今天聽說楊大人又來高陞、便樂得拽步飛跑、急出一身臭汗、強盼得到了縣署、傳號不替他們回話、又拿老例、子來擋駕、幸虧老張乖覺、悄々的遞過二十尊蕃佛、那傳號便笑得彎腰、口中說道、辦得到、辦得到、祇是二公破費了、莫怪小的財黑、假對不起的……說着就出去了、果有效驗、裏邊傳出一個請字、張陳二人、歡喜得屁滾尿流、三脚兩步走到內院、幾乎跌得跟頭、及待入了私室、見了縣長、二人長躬不起、謙卑已極、叶華因受過他的祭禮、不好提起舊話來難為他、便召他進來、說上幾句閑話、虛與委蛇而已、老張之詞鋒素健、又拿出轉文式的官話來、提到正題、哀求楊大人提拔、未待楊爺回言、便和老陳一並跪在埃塵、咕嚕咕嚕磕了三四個響頭、頭頂心幾乎破皮、叶華忙立身說道、快起來、快起來、本是多年老同事、何須如此多禮……說至此間、二人起身、回言不敢不敢、又聽叶華繼續說道、未免太背人情、必然積極想法子、替你們安排安排、咯、來拔營時、跟我去吧、將久不愁發達了、張陳二人、聽得這個好信息、感激得心跳欲裂、扮出一種極難看的鬼臉、又跪下去、打算再叩響頭、叶華忙彎腰下去、一手一個牽得起來、停留些會、二人心滿意足的辭歸、暫不去表、而上峰已降下公式、將叶華調陞京南一等縣裏、補上優缺、遺職另有別人來接、閻署整頓交代、十分忙碌、景爾又敲了市民一個竹槓、由助桀為虐士紳、捐了一公欵、大送萬民旗傘、鬧個好聽、怎奈人心反對、恨之刺骨、因受坐出老虎的氣、只得忍怒為之、於鼓吹送傘時、偷着將傘柄弄壞、只留一點連着、役巧於送到衙門、大家觀望慶賀之際、只聽克叉一聲、傘頭落地、弄成個斷頭傘、衙門中人、皆目為不祥之兆、十分不高興、勉強將傘補好、大家不歡而散、你說可笑不可笑呢、光陰迅速、新官到來、實行交替後、叶華全班趕赴新任、連張陳二人、也在其內、一朝天子一朝臣、這是我們中華大國官場的特色、曲文三見楊大人遷任、地方上少個警人禍害、樂得連向地皮登脚、便又將傘柄折斷一節

●購美育賓 ●謹防假冒

本行由美運華美育賓一葯、行銷全國深得中外人士之歡迎功效卓著有口皆碑、每年服此良藥 治癒腎虧陽萎 遺精早洩 子嗣艱難之症者 數逾幾萬 謝函疊疊美不勝收 但查近有無恥奸商 冒做此藥之牌號 用中國草藥製成藥丸片多種 專摹仿此藥之形式裝璜廣告等 所定之名目 與美育賓相仿 魚目混珠意圖影射 並廉價出售 欺騙同胞 購者稍不詳察即受其朦朧 此種偽品 不但悞患者之病症而且有礙本行之名譽 實深痛恨 故特登報聲明 如購眞正美國老牌美育賓者 必須認明此藥之圖式商標及信昌葯行四字 方不受偽品之欺也況眞正美育賓良藥 係在美國派德藥廠製造 選用二十世紀最新發明

之上等藥品 用化學製成一種藥片 外包咖啡色糖衣 非常光滑 甘旨適口 易於吞服 如治腎虧腦衰 精枯陽萎遺精早洩 生殖縮小 房事無能 腰腿酸痛 神經衰弱等症 一經服用 立見奇効 雖六旬之老翁 如能常服則必返老還少 有恢復青春之力 功效極巨不能詳載 非一般魚目混珠名似美育賓者 所可比也

（附告）眞正美育賓聖藥 係裝在黃色玻璃瓶內 外套紅色之紙盒 再用商標封貼完備 雖久存永不變質 並無開瓶零售者 查藥房零售往往用一種顏色相同之藥片冒替者 此非眞正美育賓 購者注意勿受其欺可也 特此聲明

美育賓（價目）每瓶大洋一元八角 半打九元各埠大藥房均有出售

大連代理處 街裡 華泰藥房 華西藥房 西崗 德記西棧電話八七八八

上海英租界 信昌藥行謹啓

滿鐵列車

（五年十…）（太字…）

下り

站	着/發	時刻
大連	發	8.10 9.30
河	發	8.18 9.49
子	着	8.25 9.49
	發	8.24 9.51
州	發	8.5[illegible] 10.2[illegible]
十家堡	發	9.2[illegible] 11.0[illegible]
房	發	10.1[illegible] 12.1[illegible]
括	發	11.3[illegible] 1.5[illegible]
大石橋	着	12.20 2.58 12.5[illegible] 12.33
	發	3.10 1.05
子	發	1.26 4.17 2.46
鞍山	發	1.41 4.39 3.18
遼陽	發	2.11 5.20 4.10
蘇家屯	着	1.56 5.19 5.32 2.58
	發	6.22 5.34
渾河	着	3.06 6.12 5.47 3.07
	發	6.34 5.49
奉天	着	3.17 6.45 6.06 3.25
	發	7.00 6.20
鐵嶺	發	4.31 8.41 8.49
開原	着	5.02 9.23 9.50
原	發	5.03 9.25 3.05
昌圖	發	5.38 10.09 4.17
四平街	着	6.35 11.29 6.19
	發	6.39 11.35 6.39
公主嶺	着	7.35 12.49
	發	4.39 12.55
范家屯	發	8.12 1.42
長春	着	8.40 2.20

上り

站	着/發	時刻
長春	發	8.10 3.10
范家屯	發	8.43 3.54
公主嶺	着	9.15 4.37
	發	9.19 4.42
四平街	着	10.13 5.53 12.25 10.17
	發	5.59 8.1[illegible]
昌圖	發	11.18 7.27 10.06
開原	着	11.46 8.03 10.57
	發	11.47 8.09 8.06
鐵嶺	發	12.25 9.00 9.20
奉天	着	1.27 10.35 11.25
	發	1.35 10.50 11.40
渾河	着	1.45 2.02 11.56
	發	1.46 11.05 11.59
蘇家屯	着	1.54 11.15 12.11
	發	1.55 11.18 12.13
遼陽	發	2.46 12.28 1.40
鞍山	發	3.11 1.03 2.27
湯崗子	發	3.28 1.26 2.56
大石橋	着	4.19 2.32 5.10
	發	4.25 2.45 5.30
熊岳城	發	5.23 8.59
瓦房店	發	6.42 5.50
三十里堡	發	7.34 6.52
金州	發	8.01 7.27
周水子	着	8.26 8.02
	發	8.28 8.04
沙河口	發	8.35 8.13
大連	着	8.40 8.20

大阪商船定期行輪

●開往門司神戶大阪（每日午前十時出帆）
▲西米利加丸　五月十日
▲笠戶丸　五月七日
▲貝加爾丸　四月三十日
▲香港丸　五月三日
●開往上海福州基隆高雄
▲長沙丸　五月五日
▲福健丸　五月十七日
▲盛京丸　五月日
●開往歐州
▲阿木拉丸　五月一日
●開往朝鮮長崎鹿兒島
▲大智丸　五月二日
●開往紐育

大阪商船株式會社大連支店
大連市山縣通
電話四一三七番

◎日清汽船出帆
●開往上海青島
▲唐山丸　五月十八日
日清汽船代理店
大阪商船株式會社大連支店

大連汽船定期行輪

●開往芝罘青島上海滿鐵航路船
▲榊丸　五月二日正午
▲大連丸　五月十一日同
▲西京丸　五月六日同
●開往天津
▲長平丸　五月三日
▲濟通丸　四月二十九日
▲天潮丸　四月三十日
●開往香港
▲老虎丸　四月三十日
▲英順丸　四月二十九日
▲興順丸　四月二十九日
▲古城丸　五月六日
▲第六眞盛丸　五月三日
●開往龍口登州府
▲龍平丸　四月二十九日
●開往安東
▲濟通丸　五月四日
●開往營口
▲長順丸　五月三日

大連汽船株式會社
大連市山縣通
電話七二七五番

三井洋行定期行輪

●開往北米（桑港羅斯安捿魯斯）
▲秋葉山丸　六月十三日
所有水脚等項祈照敝會處帳房可也
大連山縣通三井物產會社船舶部出張員代表電話七一一〇
荷物取扱店　宮崎商會
大連山縣通　電話七一一〇番

政記公司定期行輪

▲永利號　四月三十日芝罘
▲廣利號　五月二日青島
▲有利號　四月二十九日安東
▲增利號　四月三十日芝罘
▲安利號　五月二日廣東
大連市監部通
政記輪船股分有限公司
電話四一四一

日本郵船定期行輪

●開往歐州
▲達嘎阿丸　五月四日
▲敦賀丸　五月二日
●開往神戶大阪
▲靜岡丸　四月日

◎近海郵船大連出帆
●開往橫濱神戶
▲竹島丸　五月五日
▲高砂丸　五月十九日
●開往天津
▲淡路丸　四月日
▲高砂丸　五月十一日
▲相模丸　五月二日
●開往長崎神戶大阪
▲相模丸　五月十日

◎朝鮮郵船大連出帆
●開往威海衛青島仁川
▲會寧丸　四月二十九日
●開往朝鮮長崎鹿兒島
▲羅南丸　五月十二日
以上各船因天氣及其他事宜時行改期
大連市山縣通
朝鮮郵船株式會社代理店
近海郵船株式會社代理店
日本郵船株式會社大連出張所
電話七八四六番

本社電話

接洽廣告　四〇三四番
編輯事項　七五一三番
本埠訂報　四〇四二番

天成號綢緞布疋發行

維持信用廉價劃一　以謝往日之雅意更望倍舊的惠顧　是所至盼

大連市　本店浪速町二丁目電話六七五六番　支店小崗子平和街電話六〇五八番　本主人謹啓

新到德國花柳病聖藥　六〇六

花柳科 痔瘡科 專門

●生殖器機能障害
●泌尿器科一般
●肛門外科一般
●婦人科●皮膚科
●令德根（電氣光線）科
●診察　每日自早起九時晚上八時到　星期祭日下午休診（入院隨意）

大連市岩代町十番地（遊樂館）隣
仁壽堂醫院
院長　醫專學士大塚協　電話八五九九番

久咳成癆

多咳傷肺日久成癆查治癆必愈之藥迄今外國醫藥兩界幾無發明目下只有上海唐拾向大醫生久咳丸直接有革咳除痰之效間接有防癆保肺之功正本清源舍此莫屬每瓶一元

總發行　上海廣西路　父子大藥廠
總經理　奉天哈爾濱長春　同芳照像館
經理處　各埠先施公司及各大藥房

洋紙批發

專辦東西洋各種模造紙、印刷紙、新聞用紙、黃白洋毛邊紙、有光紙、畫圖紙、表古紙、色臘光紙、燭包紙、紅黃板紙、棉紙、行單用紙、一概發售

監部通百十二番地　電話長七三八八番
天德信大連支店

胃不消化　遍體濕瘡

此小兒曾患是症及服用嬰孩自己藥片始獲痊愈

嬰兒及小孩往往多患瘡癤或乾濕癬癩等症者居多實緣胃弱不化或腸內積滯所致也每因飲食不合或過飽之故若以嬰孩自己藥片使其腸胃清潔有序則皮膚諸恙立即全愈皮膚光淨無病矣

即如山西平遙徐家鎮三源當馮敬業先生令郎之證書足可爲據矣馮君來示云小兒曩患胃不消化遍體濕瘡並夜不安眠等症自服用貴藥局嬰孩自己藥片立見功效遍身濕瘡焦乾飲食亦漸次加增夜晚亦安睡如恒現下小兒身體茁壯強健較前數倍嬰孩自己藥片乃是韋廉士醫生爲嬰兒及小孩特製之靈藥即如嬰孩胃弱不化大便秘結肚痛嘔吐腸風腹瀉寒熱傷風驚風痰厥出牙各症蛔蟲等患

凡經售西藥者均有出售或直向上海江西路六十號韋廉士醫生藥局函購每瓶大洋六角每六瓶大洋三元郵力在內收用郵票

遂意包治

大連西崗三街東　還生堂大藥房　眼科新法

本堂發賣中外名藥。應治男女小兒。內科新久異症。積年病根。嬰兒雜症。外科癰疽瘡背。乳癰疔毒。瘰癧鼠瘡。痔瘡。

一切捻瘡。洗割取毒。醫療器械。速急根治。

花柳科　救生論

小便破皮。下疳腫爛。治不得法。必致引起魚口便毒。橫痃。腫腓淋濁毒。流毒於內。而楊梅。而痔瘡。四肢筋骨疼痛。久而潮熱。爛喉。流毒妻兒。絕嗣。深可痛恨。本堂破他巧網漁利之法門。○忠告患者。採本堂藥。諸留轉移。以防攻頑。驗藥為憑。當日保效。定日出根。給証明書。永保不犯。早晚隨時。根治一切。不悞公事。

困苦艱難　我不取利　喜求揭名　言不欺騙

救生採藥

淋病藥　出品上品新品　花柳科是的藥　行世名

出根四元小洋　外埠四元　全票包郵　收到　大洋六元　外埠六元　全票郵寄　七元以上　各症通信　保好　空信不回　痔瘡　梅毒　一切根治

多小皮帶

多小皮帶內含鋼片數層釘子不能穿入長途汽車及出賃汽車用之最爲適宜

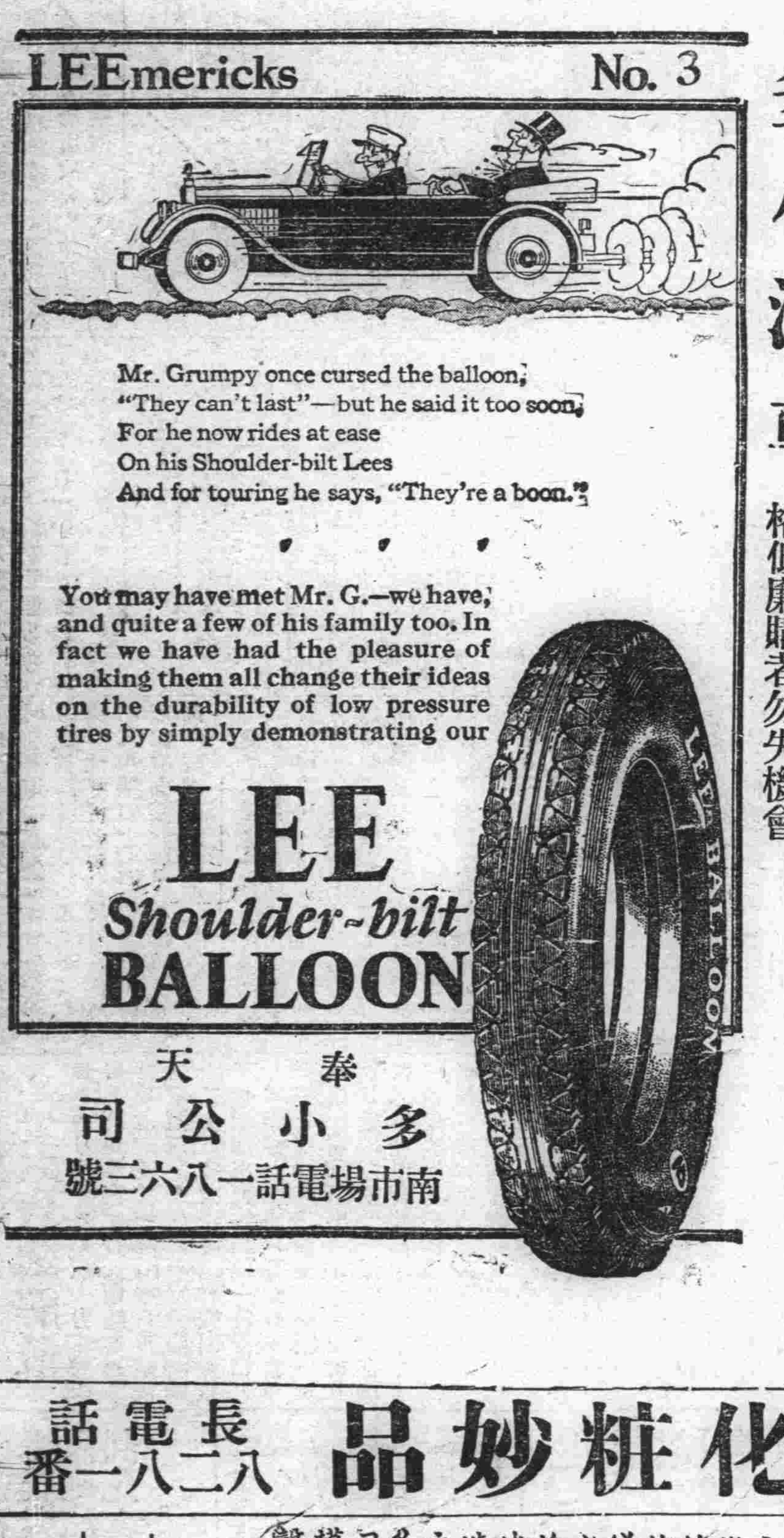

奉天　多小公司　南市場電話一八六三號

多小汽車

大限車裝璜精美堅固耐用六個汽缸節省汽油價格低廉購者勿失機會

啓者本號今由東洋批來特等新荗萩八尺赤白松壽料一丈二尺三寸至五寸各樣杉杆黃花松大梔三丈二尺黃花松料木南柳料板紅白松料板以及石條一二三等日本磚片面磚一概批發特此登報出售

大連市榮町壹番地　電話長三四三四番　六三二二番
長興和木廠啓

新到德國花柳病聖藥

六〇六

內外科、花柳科、小兒科、產婦科、晝夜診察、病室完備入院隨意
大連市奧町龍口銀行舊地址　電話八五一〇番
普愛醫院
院長　醫　陳英

日本大阪三好石棉工業株式會社
總代理店　(HL)
亨利鐵行
經理　閻粹亭謹啓
大連市大龍街四十六番地　長電話六四九四　電信界號ロウリ

エコノミスパイラルパツキング

膠皮盤根
品質優良價目從廉

亨利鐵行啓事聲明到貨

請購一試方知言之不謬也

敝行開辦以來迄今三載深蒙工商各界顧不勝感謝今便主顧起見特由日本上海各地直接辦來各貨列下
瓦斯管類汽門纖手暖房材料工業用具膠皮石棉各樣盤根油房用品礦山用品船舶用品各種油類各樣鐵材新到上等銅床鐵床如有索圖樣本或行單者即爲奉上不悞

請用雙妹老牌優美中國化粧妙品

總發行　大連監部通　長電話八二八一番

雙妹老牌花露水

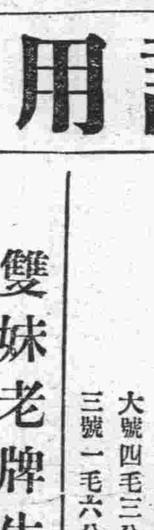

大號四毛三分　二號二毛七分
三號一毛六分　四號一毛一分

雙妹老牌生髮油

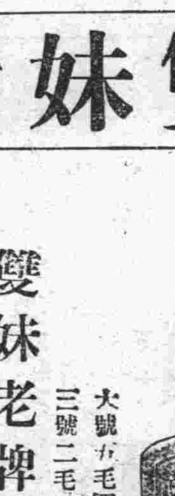

大號六毛四分　二號三毛二分
三號二毛二分　四號一毛一分

雙妹老牌爽身粉

每鐵盒　五毛四分

銀両聲明廣告

啓者本公司所分設南北省及外埠之各枝行均無權以本公司名義在外賒取貨物揭借款項及與銀行銀號或錢莊立摺以銀両往來等事因各枝行所有應沽之貨物統由香港總行供給而枝行日用所需亦俱發現款交易之故也至於揭借款項之簽押權祗有總行之馮君福田馮君偉成梁君應權三位執行而已否則一概無效計枝行所有之圖章亦不過係收貨項現款收貨項滙款收貨項担保銀信及蓋發貨單所用而已實向來不設揭借銀両之圖章也倘有以銀両輕信各枝行無論其經手人為該行之司事或平常夥伴俱屬伹人之私交易概與本公司無涉縱以本公司名義或蓋該枝行圖章立單揭借或担保等件均作無效逐有各準之平常代理或總代理尤非本公司資本所做之生意如有與人銀両轇轕則與本公司更無關繫焉先此登報聲明以免後論

香港廣生行有限公司總行啓

登列價俱係大洋小洋照市伸算

大連　廣生行啓

奉天

奉張宜早登中央 大元帥之新舞台

不與蔣介石妥協亦非無利 滿鐵顧問高柳將軍之所談

關于南北戰局日本各要人所得之消息與其觀測甚有可以研究之處記者於月之廿七日特走訪滿鐵會社囑託高柳中將於奉天春日町滿鐵公館玆將高柳將軍之談話畧誌于左

現在與黨軍蔣介石之對峙中之安國軍其佔優勢更進一步言之現在又將河南全境奪回直魯聯軍已渡江進攻南京上海一方之蔣介石因與武漢政府決裂乃先向安軍提出妥協之條件蔣介石之有否誠意雖不得知總之現在蔣介石恐與武漢政府開戰安國軍襲其背後於玆時乃向安國軍張總司令提出妥協之現勢蔣之聯安國爲不得已而出此奉派之現在實無與蔣介石妥協之必要況依現狀觀不與蔣介石妥協其已無北攻之能力可一鼓安國軍之眞能力攻擊蔣馮更於此時期中可在北方聯接各省開始大選組織純奉派之內閣則張作霖氏可於此際因受各方推戴就任大元帥然后發揮安國軍之眞能力亦可以武力統一中國若安國軍已成立半載並無何等之施政倘再行延遲反恐招來不利至于與蔣介石氏妥協亦一善策亦爲安國軍之所欲爲者實行妥協之后奉軍可奪河南之后統大軍南下與蔣介石會師于武漢首先剿滅武漢政府然后再謀南北統一亦法之良者也其中最不可靠者爲中國從來大政治家者大軍閥家之妥協無一永久者若近代張馮妥協張吳之妥協等倘與蔣實行妥協將武漢政府攻滅之后則張蔣間又必再起問題開始爭論如前實不若先登大元帥之台執中央之政令號令各省實施聯省自治制雖蔣介石不可即平依現狀觀之亦無何可慮之點也更于登中央舞台之后東三省于二三年之中可恢復其元氣然后以財政充足之軍隊攻擊破壞國事之叛賊可克達其統一中國之目的也吾甚希張作霖氏其早登大元帥之舞台發揮眞精神施完善之政令爲知中國之富强不胚胎于此也云云(健)

連山灣築港 派員查勘着手

奉天連山灣築港一事發生業有數年因有種々關係故此項計畫迄未進行僅將該處作爲預定商埠而已近日來聞安國軍當局以該處築港在現在時勢一下實有必要而與某項鐵路之興修亦有密切之關係最近已再派技師前往該港查勘一切於查勘計畫之后或於可能之範圍以內着手興築云云(健)

商警局取締 洋車與妓館

奉天商埠警察局長張聘三氏玆爲維持埠內之秩序起見於月之二十五日特擬具限制洋車規則五條飭令各車廠遵行其規則如左

一、車夫時著號坎以作標識
二、休息時將車停於停車場不可任意放於路上致妨交通
三、日沒後即日着燈
四、不准有爭座行爲並須左側通行(健)

又訊商埠警察局長張聘三氏查南北市場妓館林立如鱗如櫛並爲各等人所聚集之處極應嚴加取締以資整頓是以特擬出取締之辦法飭令各分局遵照實行聞其取締之辦法如左

一、嚴查妓館中設賭
二、未滿十六歲之妓女不准營業違則重罰
三、室內宜勤灑掃側所務使清潔云(健)

各方軍隊紛紛 派員來奉招兵

玆聞騎兵第八旅現以所部之兵士缺額人數實爲不少當此用兵孔急時極應補足額數故於日前派員來奉到招募兵士每兵士月薪支給現大洋七元並發給伙食津貼如有志從戎者於月之二十七日以前到大北關騎兵教導團報名以便選拔補充云又訊鎭威三四方面聯軍第十五軍補充旅一團一營二連長及侯連附等前曾來奉在西豐開原等處招募新兵已月矣聞該連於月之二十二日始招足額遂用民車將所募之兵士領回本部編補云(勳)

第三署會議之內容

奉天省城第三警察署長石仰之氏以時値春夏之交氣候溫和此時最易發時疫以及其他傳染等病玆爲注重公共之衛生起見特於月之二十五日召集各巡官及清道隊長等開衛生會議聞其所議之內容大致如左

一、飭警嚴禁商住戶任意傾倒穢水穢物
二、住戶之院內及側所宜責令其勤爲掃除
三、勸諭人民之小孩及時種痘
四、臭水溝限期掏竣云(健)

改組純奉派內閣聲中 鮑貴卿氏最有望

張氏又有親往西山敦請

安國軍自反攻信陽以來節節勝利加之國民黨軍左右派之互起紛爭奉天頗佔優勢於玆組閣之風浪又起據日來各方面之消息之確實者誌之於左

安國軍張作霖總司令自戰勢反優以來決心討赤而現在蔣介石又因與武漢政府起紛爭無與安國軍開戰之能力於玆奉方乃決議改組純奉派之內閣現在京中之組閣聲浪日高一日其中之有力者如靳雲鵬梁士詒鮑貴卿楊宇霆莫德惠諸氏而其中則又以鮑貴卿爲最有望其次即爲梁士詒氏至于靳雲鵬莫德惠兩氏亦頗有望然而此次組閣非純奉派人物則不爲功是以鮑貴卿楊宇霆莫德惠三氏又爲關係較近者至于靳雲鵬氏則以乃弟及吳佩孚氏之關係恐難于實現即梁士詒之組閣因梁不負重責亦恐不易其他楊宇霆氏爲張作霖氏之左右臂或亦不能實現故依現在之狀況觀之則前陸軍總長鮑貴卿氏最爲有望況鮑氏最得張作霖氏之信任十月之二十四日曾同江村與俊陞氏相携共赴西山靜節于十八盤鮑貴卿氏邸其中半係勸鮑貴卿氏出而組閣至于鮑氏已否承認則不得知倘鮑氏能出而負組閣之責時則純奉派之內閣可即刻實現矣奉派內除安全產出后則張作霖氏之睦海軍大元帥之問題亦可即刻解決矣(健)

擴充電政新猷

奉吉黑三省電政監督處對於電政一事頗爲注重極力擴充屢次開會討論計畫玆聞其計畫大旨如左

一、十六年度電政預算增加二百萬
二、各縣添設電報局電話局電燈廠
三、設立電政學校培養專門人材
四、延長東南西路長途電話幹線云(健)

將行春季檢閱

奉天省會警察廳按例每値春季派各行政科總務科衛生科等科長以及保安隊長等分往各關警署分駐所檢閱長警各項成績以資整頓故張廳長通令各署長轉諭各分所預備檢閱定於五月初旬即可實行云(健)

市政區域擴充

奉天市政公所李市長以北陵前攻東木廠等處居民日見繁盛惟該處與市政相毗連極應分劃不然分豐不清實與市政之進行及管理之有防礙玆已呈准嗣後將北陵前等處之官地盡歸市政公所經營及處置不日即可與清丈局核酌劃撥云(健)

市政所開衛生會議

奉天市政公所市長李法權氏以時値春夏之交乃最易發生時疫之期對於地方之公共衛生大有關係玆爲保健市民預防時疫起見特函邀省會警察廳及青年會公立醫院市商會等處於(二十七日)午後一時在該公所開衛生聯合會議共同討論衛生及預防時疫等辦法(健)

講武堂又將招新生

奉天東北陸軍講武堂教育長朱繼先氏玆以該堂之第六級學生修業期滿應從速添招新生是以該教育長會請安國軍張總司令添招第八級新生玆聞業已請准現下正籌備招生各事項一俟籌備安洽時即可正式發表招生云(健)

禁止擡高錢價

奉天省會警察廳長張樂山氏玆查市面各錢桌兌換時其錢價多不一致究其原皆係奸商圖利故意居奇而擡高錢價之所致若不嚴行禁止將何以維持金融是以於月之二十五日特飭令各署對於所管界內之錢桌一律禁止其擡高錢價務須遵照省定價格兌換如有明知故違者即行處分云

以中日親善爲前提之 中日女生聯合學藝大會

定于五月中旬在奉高女校舉行

奉天日本高等女學校安藤校長及奉天女子師範學校黃兆璜校長之發起決議于五月中旬開一中日女學生之聯合學藝會目下正在協議中舉行地點則在奉天日本高等女學校加入團體爲奉天女子師範女子中學女子職業學校約七百加日本高等女學校學生四百名合計一千一百名並招待中日各方面之有志來賓四百人其施行次序現正在協議之中不外演說唱歌新劇等故現在以上各女學生正努力練習玆據發起者安藤校長之談話云此中日女生之聯合學藝會乃係從前已有之具體案不過此次實現而已亦誠可賀之事若近年來中日人口中之親善非由中日婦人作起不爲功故此次之集會將來對于中日親善上必奏有偉大之効果也(健)

四平街

地方所長會議 七月中旬開會

曾滿鐵本年度沿線各地方事務所長會議訂於七月中旬在大連本社開催刻已通知本城矣(會)

大石橋

選舉之運動忙

選舉第五屆爲期臨邇官家對於選民已調查齊備都待訂期舉行一般蓄志初選冀帮忙於復選者固莫不奔走游說廣羅票數力求達其目的而一般有復選癖者尤莫不大施運動以甘言狡計結蓄志初選之歡心亦力求達其目的求者之派別分岐應者實莫宗一是未知此運動忙中誰最後果勝利也(任)

磐石

迎接新任知事

二月以前即聞本邑知事徐笑峰氏奉調晋省遺缺以綏遠何知事調署之信此信傳來之後舊任則備辦交代機關則預備歡迎學校學生則製做操衣練習禮式是以當聞戟號之聲嗣因道途融化延至於本月十四日始接長春電報謂新任田長起身乃警察馬隊及保衛馬隊除少數接於長春餘者全隊赴往煙筒山鎭等候入境接見是日新任宿於煙筒山第日起身由煙筒山傳來電話謂本日下午抵縣比至午後各界人員紛紛前往惟恐接遲全城學校高等模範城區以及女學旗鼓號全排列整一齊併出街五里以外聽候前來統共男女學生八百餘名加以學生警察隊秩序井然旁觀者無不贊美學校辦理成績之良好並學生之整齊也惟等候多時未見來到則學生未用晚飯飢餓難堪經人四城購備燒餅二袋分食充饑候至夕陽西下遠望山頭塵起轉瞬飛奔到來各界人

製砲廠試演新野炮

奉天東北兵工廠製砲廠現新製出野戰大砲八門至於能否奏效應用則尙不得而知然必須試演而知以便運送前方應用故於月廿五日將該砲運至射擊砲台依次試演(健)

開原

知事榮升秘書

開原縣知事解耀忱氏蒞任以來將及一載性質和平作事穩重興利除弊毫不徇情向抱和平宗旨久爲上峰所賞識頃接確息莫省長令調解知事爲財政廳秘書要職繼任者謂任吉林清丈局視察員洪向亭接充知下解知事已令各科辦理交代以備移交云(山)

張師長校閱第三旅

東北陸軍騎兵第十三師師長張公向忱管軍嚴肅久歷戎行對於軍事深有經驗因所部第三旅分防於西豐西安等處時擬舉行校閱檢查軍紀於月之二十四日張師長帶同各處長及弁兵前往西豐檢閱第三旅部隊約於三五日校閱畢即行返師云(山)

楊參謀長因公晉省

東北陸軍騎兵第十三師參謀長郝紹軒氏已行辭去斯職遺缺經軍署委任楊振鐸氏爲參謀長當於星期抵司令部接替所有各種要務均已接清現因有要公必須晋省謁見上峰請示機宜幷報告接替之經過於三二日卽可返開云(山)

金州

菓樹業之消息二則

△菓園預防虫災　民政支署殖產係青柳主任奉到上峰指令以時屆春夏之交萬樹叢生正宜蟲害繁殖之期且管由各該菓樹園若不極早着手施行葯水殺除法則遺害非淺是以青柳主任偕同鈴木西山兩技術員以及農會耿立德氏于月之十九號至管內十四會之菓樹園實地調查蟲害勵行預防法之完善與否其僕々風塵路上已屆一週間業于昨調查告一段落返署擬命惟管內四十餘家之菓樹園內有十餘家尙無準備預防驅除蟲害勵行事件現已由農會施行葯水噴以資減除蟲害但斯項費用由個中之菓園擔負云云(斌)

△視察菓園往返　民政支署農會長川合又一氏爲謀管內菓樹事業之發達若非徵求菓樹同業各係者至各地實地視查不足以取法改善之進展特編菓樹視查團一行三十餘由本莊總務課長督率隨從者有青柳殖產主任會民政務會長徐有菓園各關係者二十餘名于月之廿七號乘午前八點廿五分之急行列車出發至瓦房店得利等熊岳城各方視查終了後卽于廿八號遄返云(斌)

海城

慈善事業彙誌

本邑慈善分子發起直魯難民救濟會並擬設粥鍋俾過境災鴻得以果腹等情已數誌本報玆據災會會員報告云當此會發起伊始各界聞風興起者大有人在當場樂捐款額已達四萬元彼時諸仁人之慈心善念蓬蓬勃勃充滿了會場當散會時徐尙高十四街長允擔任勸募職員擧完成拯救飢溺之善擧目下所收捐款約畧在五萬元以上惟有一部分類似紳士之看財主人雖擁貲巨萬竟一毛不拔對於救濟災民初時尙有五分鐘熱血云吾將捐款若干其熱血過了五分鐘就漸漸凉了此輩詎退出會場後居然食却前言因時若以寒暑表測之距冰點不過一度此等能不爲居心慈祥者所冷齒也蓋物積則生忌理有必然擧凡愛財如命之徒鮮不爲造物所忌盍不趁此時機廣種福田爲兒孫留後程也願粟紅貫朽之家勿以記者之言爲河漢予草此稿時覺災民號呼求救之聲彷彿猶在耳畔也忍哉守錢虜

又訊本城錢業界吳君於月之念四日由奉返海云朱子樵將軍近與奉天商埠局鄭綏卿君（係朱將軍戚屬）去函探訊海城災民狀況謂近日將赴奉路過海城時擬下車視查災情對鍋粥一事願予以有力之援助去似此則粥鍋前途定有圓滿結果將軍惠然肯來實飢民之福也又訊本城教育所長王翕惟爲臨災民孔多思籌救濟之法會於一星期前躬赴省垣同祗奉同鄉會募集捐欵以便救護桑梓又附屬地華商會長賈博忱對於救濟災民異常熱心日前爲平糶糧之運輸費自出川資躬赴鐵嶺向該驛驛長要求輕減車價聞已蒙滿鐵允許云(靑)

長春

張輔帥晉京預訊

疊接雨帥電召赴京 協議未來之最高問題

據吉林軍務善後督辦公署最可靠消息現任軍務督辦兼省長張輔臣氏疊接北京順承王府安國軍總司令張雨亭氏拍來安密電報數通催促張吉督即日起程晋京列席重要會議取決最高問題及對南對北俄之應付方策等語此間張督辦接電後除立即電復三五日由吉林起節赴奉轉道京師外並囑令部下將所有特公務趕速拚擋藉便預備起程

縣長滋卡會議

長春縣監督張小齋氏於維持地方治安保護人民生命財產所有應興應革一切事宜在在均關重要雖則屢次張貼佈告慣切曉諭仍恐有辦理難周之處如待青紗障起之際胡匪必日漸增多不易捕滅玆爲杜絕亂源於前庶不至束手無策於後是以特於本月二十三日偕同方課員敬萱等乘吉第一次客車躬親滋卡當時召集第一區轄境之各村百什家長幷村正副等三百餘名齊集卡倫鎭街於當日午前十一點假本鎭第一高級學校院內演說興革利弊計一切進行方法頗稱完善一般紳耆鄉老無不口碑載道直至午後三時始行散會玆將其會議各條畧誌於左

一、實行十家連坐辦法
二、搜查無業遊民送入教養工廠
三、調查戶口遇有不法窩時報告警察
四、切實嚴禁煙賭以靖盜媒
五、田房速爲升科稅契以免加倍受罰
六、速納大租餉捐以供警學薪俸
七、各村提倡私立學校
八、條通擬以兩丈爲限
九、拒絕無劄俾免盜匪窩藏
十、不准收受撤廢物品幷須隨時報告云(九)

范家屯之搶案

長春頭道溝警察署接准范家屯警官派出所急電畧稱謂日昨下午八點許管內北大通二番地德增長糧棧闖入胡匪七名僞言係屬舖掌朋友誘令店員開門該匪等進店之後各現手槍强暴脅迫勒取現金彼時該商店主人王繼周稍有辯駁該胡匪立向王某鳴槍其子彈由王繼周之頸部穿透倒地昏迷最後又連將店員王岐山高馥蘭馬車夫王書春三名相繼用槍擊倒同時並將該商店之梨樹客人孟遇春懷德縣客人許遵洲用槍擊朴結果當場刦去奉票一千五百二十元金票五百三十元鈔票六百六十元銀大洋十四元一並搶逃無踪請求通緝等語此間警察署聞訊後立[illegible]警部補渡邊偕同司法係中日刑事等馳赴范家屯肇禍地點設計捉賊云

警所訊問匪徒

警所總務股兼司法席程雪橋氏於月之念五日午前十時將新捕之匪徐高向陽林成立山等七名提到警所勘鞫直至午後三時方退席據聞高林鄭金四匪確有搶刦之行爲並證據將來殺頭之罪恐難幸免餘者三名尙待審查之中然馬文厚之窩藏胡匪及貯藏匪物證據確鑿構成無形中之間諜云按徐所長接鈴以來前後拿獲胡匪十餘名之多子興氏云凶歲子弟多暴沟不誣也但甘心爲匪亦固屬有之其中爲飢寒所迫以致挺而走險者未必無之惟荷得其情當哀矜之而勿喜也云(靑)

建築法廳續訊

茲據法界消息云司法監督程福章氏爲整頓司法程序起見曾向高等廳請準擬建設地檢兩廳在北門外購妥房基十畝準擬建築法政兩署劃分界限以立之步驟俾法制國之原則茲得以展其平素之抱負本月上旬程氏曾携同書記官于岳五躬詣復縣考察該處審檢廳之建築規模擬仿照該署圖樣從事起造聞已將此項樓形及地址形繪妥帶回公署函呈奉天司法當局核奪一經批準即着手進行總期年內完竣工以便遷入云(靑)

車夫會議解散

長春中日轄界馬車櫃人力車廠主等前以興埠汽車行低價運客馬車洋車直接受其影響由馬車戶陳珍唐寶恒董某發起提議定於陽曆四月二十五在日租界西公園招集車業會議取決抵制辦法一節詳情已誌本報玆查該車戶等進行不密事被中日警署偵悉預先由警察署派遣第一署著員康萬才巡官王殿華及日警署保安係主任磯邊警部率同巡捕長田寶備高等係刑事土子江預先馳至西公園迫其車戶陸續並集當將首謀者陳珍喚至西公園派出所詢問伊等此次集會之主旨最後之目的結果囑令今後再不許無端聚衆在租界地內集合倘有疑問可向警察廳陳述隨作無條件之解散云

局長奉召入都

新任東省鐵路檢察局長張允孚氏頃奉張上將軍電召晋京對於邊陲防俄方針有所建議等情張局長接電之後立即啓程於日昨上午六點四十分搭乘東鐵列車到長下車後即換乘滿鐵急行列車於當日上午八鐘十分直去奉天轉道北京云

鐵嶺

華人加入日修養團

邑西關日本滿洲修養團自成立以來該團團長中村氏對于職務非常熱心男女團員加入者異常踴躍每期齊集公園實行鍛鍊由五時半至七時計一時半之久近聞該團不獨日人加入又有華人數十亦入該團並由華方共學邑南關英國施醫院胡守理醫生爲華方團長日人亦倍極歡迎並定于五月一日在公園舉行歡迎華方團長典禮云太

營口

日司令官來營

駐公主嶺日本守備隊司令官水町氏於本月二十四日午後搭南滿列車來營參觀當年日俄戰爭時代之戰蹟幷視察守備隊營房之設備察竣事後即在新市街清林旅館住宿一宵翌日早仍搭南滿汽車遄返公主嶺云

聯絡請求加薪

人禍天災兩相交迫錢毛物昂重苦吾民以致寄身教界之教職員莫不愁鎖双眉憂容滿面省政府爲維持其清苦計曾予加薪一倍業已實行惟自加薪實行之後物價之昂較之曩者又遠增數倍故清苦者依然清苦毫無得維持之實惠茲聞縣教育所頃得昌圖縣教公所來函聯絡同志致電省廳請再爲加增一倍聞教育所得函後刻正在籌策進行云

本社啓事

本報各分社若以現大洋以外錢鈔欵匯於本社時按照左開行市可也

▲今日之行市▼

大洋兌金票　九七・〇〇
大洋兌鈔票　一〇一・〇〇
大洋兌小洋　一二八・〇〇

經理部啓

聲明遷移廣告

敬啓者本公司特爲各界主顧便利起見現已遷居大連市越後町四十七號地滙豐銀行樓內西屋倘有電報信件主顧接洽一切事務請到此處爲盼

英國通用電器公司謹啓

旅客注意

本棧開設以來蒙各界贊許無庸贅述玆特將房間重加整理潔淨並有煖汽管招待殷勤務求適宜以酬各界惠顧之盛意如蒙惠臨格外歡迎

大連市監部通　電話五六二四　東順棧啓

源增興 自造肥皂麵堿廣告

敬啓者本號開設已達十有餘載爲今擴充營業起見特出厚資由上海聘到有名技師督工製造各種肥皂麵堿材料優美如鷄牌方皂紅きつね牌方皂鷹牌大方皂三鷹牌長條皂幸福牌長條皂品質優良價格低廉再是鷄牌方皂係敝初創之牌近來街市多有仿造本號牌印者伏乞各界諸君認明字號倍加惠顧無任歡迎之至恐未週知謹此奉告

大連市惠比須町一丁目二十九番地　源增興謹啓　即伏見臺四區　電話七九八九

代理　卜內門公司顏料洋堿錠油等各種藥品　奉天大合堂

請看信用昭著諸所便利之旅館

大連　中華本棧　主人張炎町
青島　中華棧　主人張炎町
營口　中華棧　主人張炎町　電話九四九
哈爾濱　中華棧　經理姜品一　主人張炎町　電話四三八五
長春　義昌公司　經理李會雲

本棧內設西式客室應酬週到無須贅述兼設有運輸部轉運貨物代辦客事

▲本棧電話五七四四　▲電話四二〇〇　運輸部電話七九七一

連陞棧廣告

本棧此番開辦與前大不相同因爲擴充營業起見特租妥浪速町三番大樓一處通共百有餘間寬濶潔淨熱鬧非常男客女眷各有分室迎送週到方便寢食貴客駕臨一試便知不謬也

大連市浪速町　電話七四六〇番　本棧主人謹啓

本律師專辦本埠鄉屯一切民刑事訴訟（凡商業賬目借貸及鄉屯土地不明糾葛等事均係民刑事件）如荷委託格外迅速不誤

辯護士　法學士　岡野勇

事務員兼通譯　李左泉

大連紀伊町六十五番地（電話三三四四番）

聲明營業廣告

敬啓者鄙人在大連市西崗街二五六番地（大衙門西邊路北）建築樓房數間向南門面開設慶昇號今已數年多蒙諸君惠顧不勝感激之至今又在門市北部恰順成油坊後身設立大倉庫一處週圍板帳向西大門專辦各種雜穀米面飼養家畜雞猫豆粕粉肥料大麻子粕舖炕白蓆苦蓆生熟古鹹煤炭麻袋谷糠棚布紅土缸罎各種新窯備罐板咀糧所用葦摺子其他雜品俱全今又在大連管內樂家屯會廟嶺屯字廟嶺設立萬春苗圃多年經明師專畦植山定子砧木苗又另接妥各種苹果苗桃苗梨苗櫻桃苗美桂香葡萄苗出賣以上各種果苗成績良好高管保足五六尺以上與買主栽植與山東此地水土冷熱最能相宜結果皮色艷美口味清香較外埠運來之果苗勝强數倍衆長的十分茂盛又兼辦有害果樹蟲酸糟液喫果樹過燐酸肥料剪樹枝用剪子果樹園週圍所用炙鐵絲子俱全如有購者請至敝號或敝園接洽無任歡迎至於以上如栽植培養方法不明或害蟲酸糟液及喫果樹過燐酸肥料使用方法不明省以及果樹園內容一切有不明者甚願新舊顧客駕臨敝號或敝園敝人必詳細指導不惧恐未週知特此聲明

大連市西崗街二五六番地（西崗子大衙門西邊路北）　慶昇號
大連管內樂家屯會廟嶺屯字廟嶺前一番戶ノ一　萬春果苗園
長電話五八五六番　主人孫文慶

頭聞

△決定敷設複線▽
(四平街)近數年來滿鐵線貨物運輸量逐漸增加而運輸機關設不加以補充則將來在運輸不暇廣本驛經種種考慮請除添設複線外別無良策可施後開全員會議斯項計畫聞已議決於第一中越台與倉庫間添設複線二道於四洮線交互之處更設四五復線再四平街與虻牛哨間並蟒廟子與泉頭間泉頭滿井間均一致添設複線總工費二十萬五千圓已經出標矣不久即可動工云

△粮商遷地爲良▽
(海城)邑南門外雜貨商興順厚主任曲明倫爲人謙遜和藹秉忠光遠大手腕靈敏爲商業中有數人才自將和源利收束完結後邀友人介紹岫岩東興盛及本城西關某巨紳董某局長三家共湊資本若干萬元開設興順厚自創辦以來步步得占優勝客歲年底結賬獲利達四萬七千餘元今春爲擴充營業起見復遷至西關街同義公司舊窩更聘前三盛公司之支配人鍾惠霖氏爲協理二氏棋逢對手將來營業之進展不卜可知云　青

△所長勦匪獲捷▽
(松樹)復縣警甲所長綃燊九君自蒞復以來數載於茲對於警甲訓練以及地面保安莫不諄々告誡足見該君負有社稷之責足能聞鷄起舞茲聞於邑東發現大幇胡匪四十餘人已誌報端該匪首韓延賓近又脅迫閭閻到處强掠毫無顧忌該所長聞訊督飭警甲尾追兜剿卒於月之二十五日在松樹驛東夾溝南山對方互相接觸由午前五句鐘直至午後三句鐘始止結果擊斃匪首韓延賓一名黨羽六人該匪見勢不佳遂狠狽鼠竄又至長嶺子地方有窺見者云該匪形勢茫茫由如喪家之犬所長一面捷告一面追剿想見如斯扛舁受　者三人不知逃逾何往該該匪恐難免脫可見該所長如臨大敵不避槍林彈雨誠一路福星云

△歡迎警官盛況▽
(松樹)埠內華商會長徐壽三副會長蔡思九及董事王香亭郭宜三秦瑞周劉星輔等爲發起歡迎新任前田警察官榮貫一驛長起見特於月之二十三日假盛發園大樓設宴招待在座者有日本方面來賓山路堂長山中警察官金衛地方毛任重信郵便局長森修一地方區長公學堂劉性之滿鐵職員孫松山劉鵬峰趙前田好久中國方面有公學堂教諭錦堂等一時賓主聯歡頗極盛況云

△盜匪已處死刑▽
(開原)去歲七月間台子勾蕭姓被搶經第四區警察隊邢隊長在偏坡台偵得匪巢當場捕獲盜匪三名並有腿部受傷送縣訊明正法惟盜匪賈萬魁狡滑異常屢經審證據確鑿已行定讞呈省處懲於月之二十五日午刻十二時許奉到指令核准監提該犯驗明正身押赴刑場執行槍決以昭烱戒矣(山)

△教練員已返所▽
(開原)警察所前奉處令派設巡迴教練員一名專爲教練各區長警並演講各種警察學識以期開導均有領會遂委吳清泉爲斯職當即赴各區次第教練迄今已及匝月現已教練一週必須返所報告於月之二十三日已行返城云(山)

△學生郊外旅行▽
(開原)時值春末氣暖溫和惠風暢揚柳垂青此正爲郊外踏青遊戲良好時光也茲有私立高級小學校爲運動諸生之體育振起尚武之精神吸收新鮮之空氣舉行野外之旅覽於昨(二十三日)上午九時結隊直出東門在郊外旅行散步至十一時已行返校矣(山)

△軌道何來巨石▽
(金州)月之廿五號午後四時五十分由南關來之滿鐵貨車經過金州驛站停片刻施即出發距料駛至內外棉工廠附近之地帶該鐵軌突發現巨石一塊約重十三斤又由北向南在鐵軌橫過赴八里庄之便道其由北南行之第二鐵路支線鐵軌內亦置有三斤重量之石頭一塊查斯項惡作劇之初心定係以竄將滿鐵列車路入傾覆無疑此時被該貨車車長某瞥見當即將該石搬入車內迨該車駛至普蘭店始將顚末情形由電話通告金州保線區更由保線區報告警務課于廿六號經倉田司法主任偕同中日刑事至現場檢驗集乃將附近之居民苦力傳至警察審訊一過仍無眞相所可探索現正在嚴重積極搜查之中云云　斌

△局長誥誡愚氏▽
(瓦房店)蓋復縣私局局長烏森氏字崧生自任職以來對於鹽政盡力整頓且臻完善肅清外私鍋誠開導愚民以及無知之匪徒日前又張貼佈告勸勉鄉民佈告云爲佈告事查緝私條例內載凡有鹽犯結夥持械當場拒捕毆傷員巡者得格殺之無論情本局長自蒞任以還向抱尊重人道以德服人爲宗旨每於無知鳥匪即取寬大主義苟已軟化亦不願爲之已甚無知一般梟匪究屬冥頑不靈罔知悛悔實係知法不知恩也茲自近月來如復縣東山沿界各卡輙有鹽犯結夥拒捕毆傷員之案不一而足如不嚴行格殺條例難免效尤成風星火燎原之虞本局長爲增進國稅維持人民安全計勢不能不教而誅爲此佈告遐邇人民咸知此意嗣後倘再有鹽犯結夥拒捕毆傷員巡情事定即當場格殺以儆梟風而維鹽政除通令各卡員巡遵照辦理併本局長不時率同馬步巡隊親臨各卡實力督飭嚴緝外合行佈告居民人等一體凜知勿謂言之不預也切切此佈云云

△禁煙所長更迭▽
(瓦房店)東縣禁煙檢驗所所長黎雲因辦理不善當即撤委遺缺所長查有馬朗宜君品學兼優精明幹練堪稱斯職特委接充該君奉委當即前往接事自必奮勉從事認眞辦理想將禁煙之前途當必大有起色

△所長請准津貼▽
(瓦房店)復縣教育公所所長王坤君字子元因錢法毛爲各校教員薪金微薄實難敷用呈請縣長奉指令准予各校津貼教員伙食業經召集會議每校由村會每月津貼小洋十五元以十個月爲限所有由所應給之補助費歸於村會所收學費仍歸教員自收用薪經表決在案應由該所函達各區村會一體遵照辦理云

△商號深夜被竊▽
(瓦房店)北得利寺街慶豐厚昨夜間被匪徒由後墻跳進院內撬門侵入竊去大布四十餘疋其餘之物未詳匪徒遂即遠颺該號櫃夥正在熟睡之際無從知覺且該執事人祁子恒亦未在櫃已於日前外出矣次晨査覺當即報告該管警署請求追緝

△卡長捉獲鹽犯▽
(瓦房店)東南田家甸緝私分卡々長李珍堂君現因醬季尤恐有無知愚民販運私鹽入境是以預爲防堵於月之十九日夜率巡隊沿途各要隘巡會行至金復交界之地點吳家屯適遇宋寶德秦某擔負私鹽當場捉獲計鹽八十餘斤遂將該二犯代卡訊究經該犯供出同夥尙有七人張殿階等遂即按名拿獲到卡均供認不諱復又起出鹽壹百拾餘觔當即呈報總局聽候辦然得獲此案足徵該卡長平素勤務認眞不遺餘力矢勤矢愼誠可謂克盡厥職云

△可謂手到病除▽
(鐵嶺)邑東龍尾山村申姓老叟年愈花甲于數年前得偏頭之痛症乃經多處診治均無收效昨乃來城至東關同春堂經醫士孫介臣診脈開方祇服藥兩劑即完全病愈若該醫士眞可見手到病除者云(太)

△清潔夫何往耶▽
(鐵嶺)邑之清潔會所用之工人向由民戶出資僱用以收拾各街衖之淸潔爲職近來各街衖之塵芥多未收拾對于衛生實有防碍不知該會之清潔夫均何往耶望有該會之貴者宜從速督責該工人實行其工作云(太)

△群娛茶園開演▽
(鐵嶺)邑西關附屬地群娛茶園向演洛子前因該班他往遂即停演今又由開接來洛子班于日昨廿五日已實行開演云(太)

△又獲一姦拐案▽
(安東)本埠新安街更新胡同住戶王照永山東蓬萊籍其妻徐氏性情淫蕩年二十左右久已不安於室日前因與其族弟王照漢日久戀姦以致熱度增高乃於日前相偕逃脫昨聞現已經其夫於六道溝地方一併查獲遂帶交新安街分所訴明原委施經轉送第一署訊辦在案云

△農民望雨如歲▽
(長春)卡倫一帶近兩月來春風浩蕩塵沙迷漫卄霖不施土地異常乾燥茲當春耕伊始正農忙需雨之際一般人民均望雨如歲若饑若渴時則翹首天空心中默禱亟盼早日降雨以便佈種而免失時云(九)

△稅局調查牲畜▽
(長春)卡倫稅捐分局於四月下旬令僱員土仲晰巡差韓引下鄉調査牲畜自僱馬車一輛以免招擾農戶王韓二君對於調查稅務雖屬嚴厲而對待商民頗稱和藹既不勒索亦毫無弊端即在某家食宿臨行時必如數給與飯費倘或不收亦必賞給厨役或與小兒以償其招待之情較往往充稅差者到鄉橫征暴斂欺負百姓者相差何啻天壤此固由於平日該主任之知人善任督飭有方而王韓兩君能善體上意克盡職守亦屬可嘉現該局員巡共七八人均能以潔廉自寺所謂一淸而無不淸者此之謂也(元)

△漁業員司加薪▽
(營口)奉天漁業商船保護總局自子成局長以近來錢毛物昂所有該局員司薪金雖經增加三成而每月所餘仍屬無濟亟應再行加增以資補助故特呈請省憲將該局員司薪金每奉大洋一元改給三元六角業經省憲核准自四月一日起實行云

△巡長破案迅速▽
(營口)本埠大水晶宮三義局鹵雞鋪執事某甲前日(十九日)由街中攜洋一千五百餘元歸來鎖於櫃內晚間安寢後不知何時被竊賊撬門入室撬落櫃鎖將該洋悉行竊去是日某甲睡醒見櫃鎖撬落查點錢已不翼而飛去即報告該管警所該所巡長帶警查驗蹤跡竊賊係由隔壁大成爐前來乃至該鐵爐搜查不意竟將斯項失洋悉行翻出遂將該鐵爐執事人帶所送署訊辦如該警長之破案神速洵屬可嘉云

△校長注重校風▽
(營口)本埠桃園街縣立第一高級學校校長王志申才猷卓越經驗宏富執教鞭經十餘年矣允爲教界之俊俊故頗爲委所長所器重因委充該校校長用勵賢能自任事以來對於校內諸務莫不積極整頓茲爲注重校風計將着該校學生於上學時均須一律穿着製制服并於放學時嚴禁諸生在路任意喧嘩用壯觀瞻而維校風云

△祝融駕臨商號▽
(營口)現值春令風高物燥燃燒極易以故火警頻兆本月二十六日午間十一時許市內西大街老爺閣南瑞昌成商號債屋不知如何不戒於火突然失愼立即烈燄飛騰冒穿屋頂嗣經中日消防隊馳警各驅救火汽車馳至汲水灌救始熄事後調查共損失麵粉棉花布疋約値銀二十五萬餘兩云

營川讜言
△爲貧民三呼籲之

記者濫芋新聞界忝負通信的職責對於社會上的見聞和民間的疾苦自應勿忝厥職不憚勤勞而暢言之這也是記者的天職所在責無旁貸的呀

連日以來對於貧民的呼籲已經一而再再而三嘞沒聽着生眠就是我這管筆也幾乎磨禿啦可是那嗷嗷待哺的貧民却依舊還受他的飢餓富而不仁的財主還是一毛不拔暖哀莫哀於心死人皆向惡良心上我只可徒呼負負了既然如此記者似可不必再曉曉不休啦但是我代貧民呼籲是請見義勇爲當仁不讓的君子慨切善懷一解義囊並不是專向磁公鷄發言我既請求仁義在懷的人自當不厭其繁諄々而言還望諸大君子念切屏蠓勿分畛域救濟一下幾好黎菩薩說(有飯大家吃)諸君豊衣足食自然不曉得挨餓受凍的滋味要你們把吃的白米肥肉換一碗糠粃穀皮請君能下咽嗎把你們的暖床厚衾換上一個裸體露宿你們受的了嗎諸君有飯大家吃你們願意嗎你們如果胞與在懷不妨從白米暖床二項稍想到咽糠露宿把揮霍稍微一儉便算有飯大家啦所費不貲諸君又何樂而不爲呢觀世音菩薩經上說大慈大悲救苦救難佛說我不入地獄誰入地獄諸君善惡殊途惟人自擇諸君你們如果當仁不讓慨發便算救苦救難見死不救心懷殘忍便入地獄願此願彼勸你們淸夜捫心自思(梵)

△我和貪官妓女說話

利用爪牙佔居要津通同作弊狠狽爲奸刮地皮敲人民每天祇想喝盡人民的脂膏總存一種不殺窮人不富的宗旨收歛的囊橐累累拿回家去却被姨太太小姐們給倒貼個乾淨我說貪官大老爺你這又是何苦來呢搔首弄姿故作蕩態虛情假意大灌迷湯開方子敲竹槓日夜總鼎盡狎客的積蓄總存着一種傾人家產喪人命的念頭好容易積下幾個造孽錢鎖在箱子裡不料竟教恩客携之去逃我說鮮廉寡恥的妓女你這又何苦來呢

但是貪官的摟是摟本錢妓女的敲是謀積蓄他們的本意也想要好即有了這種原因就顧不得許多了我想天賦人形定有人心你們決不是人而吠者呀

貪官在這哀鴻待哺的時候也應當發點慈悲把預備給姨太太小姐們倒貼的錢給貧民化點一則可免你身後無數的罪孽二則也省得多生些龜氣掉了頭號烏龜的頭銜妓女在這時間也可照貪官那樣行這却比你們初一十五燒香磕頭强的多還有一個法子你們也可借做一份大功德一則省的你們掏腰包二則也洩洩民間不平什麼法子就是請貪尋刁鑽吝嗇的土財主的際大大的砍他一斧子把這筆補給貧民請妓女專把濃厚代毒性的米湯給那些富而不仁和慳吝無度的官吏都下去等待他麻了爪狠狠的敲他一槓敲下的錢送交救濟會給貧民用你們如果照我的法子去行死後定可免劍樹刀山又挑油鍋的刑罰我說你們兩界的先生可都贊成我的計策嗎如果贊成不妨事你們試一試看看到底如何　梵

天花與種痘 (顧敎敏)
我們人不幸而生在這齷齪世界常常有許多病魔來侵犯我們今天很健康的一個人明天也許就病了病的種類是很多我現在要講一種很可怕的病症叫作天花或叫痘瘡天花這個病症是從古以來就有的有人說他的發源地是印度慢慢的傳到中國他究竟怎樣的起原怎樣的傳播我們現時暫且不去考究他我要把天花的病狀來說一說明朝有一個小兒科的醫生叫作朱應我很精於治痘著的一部摘星樓治痘全書上把痘症就是天花當作小兒之人鬼關可見這病是很可怕很危險的

照現今有實驗有證明的新醫學說起來這天花的確是一種傳染病不但是病人身上掉下來的痂皮有傳染力就是病人身旁的器具衣服也有傳染力的我們用顯微鏡檢查雖然看不見什麼但是我們確實知道有一種很小的東西是這個病的根源不過現在的顯微鏡還不很好我們的技術還不精沒有法子看見他罷了古時候的醫生以痘爲胎毒實是靠不住那些鄉下老婆子說是有一位痘神娘娘作怪自然更不可信（未完）

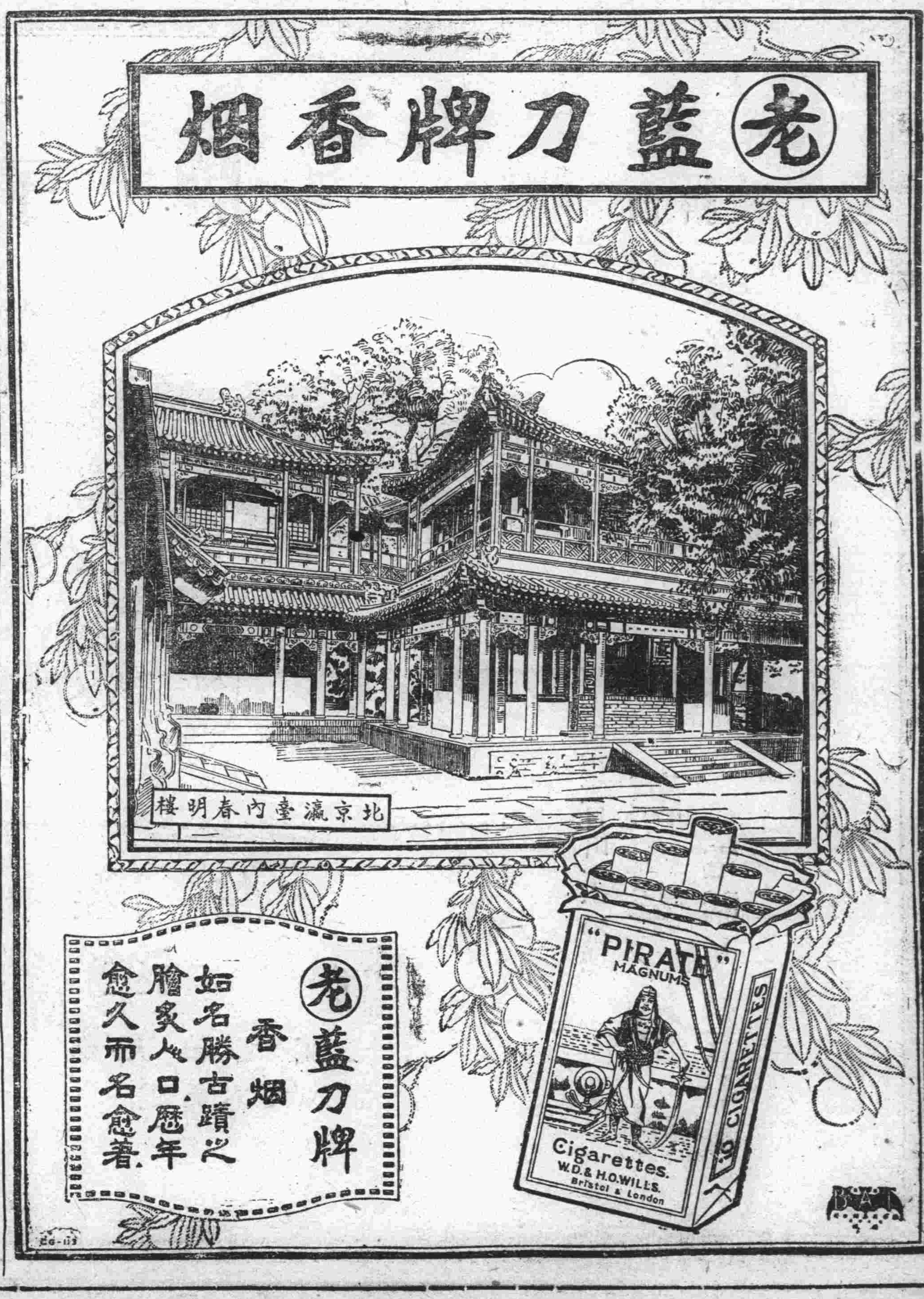

滿鐵時刻　車行

支線時刻

寒假見聞錄 (孫景長)

假期某日、赴友人處擁爐話舊、語次談及某地有某河、早則涸、潦則漲、本年夏、有丐嫗、携一媳、媳懷子、渡斯河、中流而姑仆、婦棄兒力救、姑得免於難、及抵岸、嫗呼曰、孫何在、婦告之如前、姑忿然怒罵曰、吾張家今雖兩世爲婆、而嗣未斷、猶可以爲李、至於子之身、以徒狗小節而斬吾家宗嗣、可恨孰甚、孟子有言、不孝有三、無後爲大、余本七十老嫗、救之何益、一念之差、千古遺恨、狂奴狂奴、爾今何如、婦亦爲之欷歔不已、後其姑數日不食卒、而媳亦以憂忿死、至此一家盡亡矣、一時鄰里論者紛起、而曰棄兒救姑孝也、苟不救、則人必議其有視長上之死而不救之罪矣、然姑與子較、固姑重、姑與祖宗較、則姑遠不逮也、救姑非宜也、然棄姑不救、則人必譏其有戀兒輕姑之罪矣、然姑既救、猶未得生、吾知婦雖死必有餘悔、定不瞑目、徒致白骨暴野、黃泉賫恨而已、然則姑之不宜救也明矣、又曰、河水湍激、急流洶湧、少縱即逝、豈能深思長計哉、祖子下人、視姑長者、宜卑救姑棄兒也、然辯出辯去、余亦未敢判其孰是、姑錄之、用質之今之倫理學學家云

李孝子 (崇正白世傑)

王君樹聲、新自臨江來、余於昨日過訪、君爲余述其村新出愚孝奇聞一則、雖鄙俚不足道、然錄之於世道人心、亦不無小補焉、村人有李翁者、平生好施與、鄰里之貧困者、無不被其澤焉、後其家漸中落、而李亦旋以癆歸天國、子純仁、事母以孝聞、以父歿生事凋疏、遂傭於鄰家、以供母之甘旨、客歲秋、母忽病、呻吟牀褥、醫皆束手、奄然一息、幾有朝不慮夕之勢矣、孝子覩狀、日夜飲泣、侍奉左右、月餘未嘗安寢、憊甚、一夜憑几假寐、忽聞有人呼之曰、爾欲爾母病愈乎、視之乃父也、遂長跪以請、父謂之曰、冥王感爾孝、特遣我來護汝、爾勿憂、爾但能得人肉少許食爾母、病當愈、言已徑去、孝子急呼阿爺且坐、不覺用力過猛、聲出而夢覺、孝子自思、阿爺豈欺我者、母病縱不愈、肉我自生、割之何害、於是取利刃、由脇際割肉約二指許、裹其創、俟母醒僞稱湯藥以進、次日母病果大蘇、閱數日尋愈、然孝子之割肉事、母終不之知也、記者曰、人肉豈能起沉痾、則人間將無死喪之一事矣、然孝子卒能脫母於危、豈無以哉、孝經曰、孝悌之至、通於神明、其李孝子之謂乎

段芝泉在連近作

段祺瑞自抵大連後、現寓星浦閑地水明莊、超然於神州大陸形勢之外、深其山明水淨、朝夕酣遊之樂、王揖堂近寄津埠某友人一書、畧云、此次來遊、祇以養病爲目的、毫與國事無關、惟專念吃飯睡覺、悠然自適、段氏近詠浮然吟、誌之如下

輿囂偏聒耳、津沽非林泉、揚帆勃然去、星浦正熟眠

春夜苦雨 (鄭炳團)

鶯鶯燕燕總無聊、吹得閒愁上眉梢、早識繁音擾淸夢、前窗不合種芭蕉

梨花帶雨一聲鶯、銅漏花簪報五更、今夜銀塘西去路、垂楊作盡惱人聲

春怨 (閩侯鄭炳望)

風吹仙袂露沾鞋、舊恨新愁何處

社會小說 奇妙集 (九) (天民)

第一回 耳朵裏的敲詐案

唐隱走進門後、很覺疲乏、來到臥房、將衣服脫下、唐隱的習慣定把衣袋裏的會西放在炉架上、此時把雪梅遞給他的紙包打開、一看乃是一個水晶墨水瓶、不覺大奇道、原來是一件尋常物件、就是水晶磨成、那也有什麼希罕、那雪梅和文泮、偏偏對于這個東西、很注意、甚至闖下命案、到底是什麼緣故

唐隱在夢中又見雪梅跪在獄的門首、向他求救、自已的兩手、似乎被他綁上、一點不能動彈、那獄卒抓住兩人的頭髮、露着兩人的頸頸、同赴刑場、唐隱登時驚醒、只見紅日上窗、壁上的時計、已交九點、還自言自語道、恐怕不是好現象、多虧我不是一個迷信的人、不然心緒都被他擾亂、說罷走到火炉架旁、看那水晶墨水瓶、已不翼而飛、不由暗暗驚道、豈是作賊的遇見打槓子的不成

唐隱的黨徒雖多、向來沒有被官廳捉住、此番雪梅和文泮被渡、可笑破題兒第一遭、外邊人聽說唐隱的黨徒落網、個個都大驚小怪、街談巷議、官廳因兩人是人命重案、一定要從嚴懲辦、定不寬假、并且證據確鑿、百喙莫辨、況且有電話局裏接線的人、甘願到堂作證、所以兩人也沒法脫賴

唐隱聽了這個消息、也覺前途非常黑暗、因爲唐隱生平最惡殺人、他雖是賊首、但他所偸所劫的、不是貪官汚吏、就是爲富不仁的、所以人們對于他、都以俠盜稱之、現下這個案子、大大和他本旨相違、唐隱也不住痛心疾首、度脚捶胸、他的日記還記道

雪梅和文泮二人誤我不淺、這個事情、我起初以爲搶盜物件而已、豈知二人別有用意、冒那千難萬險到處搜尋、結果僅得着一個無足重輕的水晶墨水瓶、你說奇怪不奇怪(未完)

題、昨夜紅欄杆畔立、碧梧微雨不勝凄

補誌贈別鏡疑乞正 (擢賓)

連袂同舟濟、星霜兩易時、檢編頻問字、鍜句共敲詩、頓賦驪駒曲、瀰洄白雪詞、鷹囂聽遠避、能否珂句(邑旁)氏(土旁)句(邑旁)氏(土旁)舊約旬(邑旁 山即大城佳美之地)

答鏡疑元韻

班馬才雖羨不同、談交誼正古人風、遊山釣水舒清興、玉睡珠生氣映虹

石角山房隨筆 (二二七) (知非)

扒灰之說、不知出何經典、昔在學校、曾聞同學云、此事出之於五代殘唐時、朱溫家內、惟薄不修、溫曾與其兒媳有染、諸媳皆恬不知恥、爭弄走焉、久則擅寵專房者有之、而偏枯向隅者亦有之、因茲大起醋風、家庭內時有爭吵、溫亦不堪諸媳之擾、遂設法令諸媳各脫手留一、置於溫處、溫寢使某媳賠宿、即將某媳所留之標紀、埋於案上爐中、以灰覆之、至夕咸至爐前扒灰、視非己物、則無言而退、若係己物、喚即侍寢、競爭遂息、此扒灰之所由起也、此等說姑妄言之、妄聽之可、事無確據、不敢便認爲眞、不曰他人、而曰朱溫、想溫爲唐臣、殺其君而奪其社稷、人神之所共嫉、天地之所不容、後世之人、痛罵而醜詆之者、無所不用其極、夫自古迄今、衣冠其人、禽獸其行者、不僅朱溫一人、安祿山、史思明等、其家庭行爲、較朱溫之所爲、有過之而無不及、必將扒灰一事、加諸溫身、成鑄板文字、使朱溫死而有知、當必抱屈於九原之下、嗚呼、同是罪人、其中亦有幸不幸耳、吾邑西遼、有村名土猫子郭家、村中王姓富翁、有扒灰癖、其子貿易於外、遂與其媳作歡行、其媳亦名門女、知書識字、詩詞頗佳、一夜子歸、而翁不知、先在門外效貓叫、蓋翁媳素日間之暗號也、其媳聞之、口吟小詞告之曰、風急浪高、漁郎來到、貓兒要食腥、須待明朝、翁聞詞、知子已歸、桃花源不敢問津矣

余幼歲喜讀豳風與月令、每一誦之、不啻身居其中、當日塾師、亦曾爲之講解、及長而思之、牟鄙人云亦云、老生常談、不過順白文朱注、一直下來並未從另開生面、引起學童之興味、猶憶塾師講女心傷悲、迨及公子同歸、謂女是平民之女、公子則貴族之王孫也、採桑女子、覩貴族王孫而有婚姻之感、復以階級之限制、貴賤之不同、未能如願以償、故感極而悲、又謂三之日于耜、四之日擧趾同我婦子、盍(食旁)彼南畝、所云三日者、夏歷之正月也、于苴(耒旁擧)趾、治田具、將東作也、於于字擧字、均未能解得透澈、曩者教師恒謂對於童蒙、講書不易求深、深則小學生智識不開、不能領悟、殊不知學問之道、取法乎上、僅得乎中、講解不厭其高深、立意高超、若能以俗語白話、爲之顯明解出、日積月累、學童將來不至走入下乘、余謂講此章書、應先云古時一夫授田百畝、授宅五畝、以二畝半居野間、以二畝半留城內、在野者爲有事田間、在城者爲避其寒冷、下言入此室處、是入居於城內也、亟其乘屋、是修治在野之室也、二之日于苴、是當正月無事閒散時、自城至野、檢點其耕田器具、故曰于苴、于字作往字解、四之日擧趾、同我婦子、二月小卯出耕、在城居住不便、挈其妻若子遷居於野、以便炊黍餉黃、於田事無悞、如是解說、兒童生長於田間、焉有不知者乎、若夫女心傷悲、迨及公子同歸、女是採桑之民女、公子係貴族世家之女公子、亦女流也、春日載陽、桃李花放、正王姬下嫁時也、民間採桑之女、見貴族女子出嫁、亦想到自已亦有出嫁之日、女子出嫁還其父母、不獲時常聚首、故觸目傷悲、此可見風俗之厚、若以採桑民女、曰王孫公子、以不獲嫁爲悲傷、將何以見化行俗美耶

江南行 (十二) (心秋)

一陣音樂聲由空氣把牠送到我的耳膜上、原來對方的樓上是正在跳舞、其實他們跳舞我本來不知道、不過由音樂的節奏與個人理想的推測於乎確定了？西洋人的娛樂想來這個是不可少的

壁鐘已敲一下了！黑油漆的馬路上抽轆聲還在不斷、倦旅中的我苦於蚊蟲的紛擾、實在難以入夢、天空懸着的月亮從樹的牙叉探到我的牀頭、就像窺探我有什麼心事、比時我的心好像玲瓏剔透般的石子、浸在清澈的水裡那樣的清冷、層層往事不覺畢現了底確的心中不知有怎樣快愉、想到神秘的關頭、簡直要不禁的驚喜、眞的我前幾日還在蒼茫的苦海裡、不知現在怎樣到在這繁華的世界——上海——現在是在英租界、我相信人眞是宇宙中的神秘的使的呵？

聽不着雞聲報曉、祇聽得街上漸漸的吵雜、於是知道這是天要亮了、中華書局的黃先生還沒有到、稍微再睡一東還可以牽强、但是天明要參觀二師附小的心情總是梗在心頭趕到神經抹糊的時候同學們不知爲什麼一個一個的都起來？

「這是黃先生見見」先生給我們這樣的介紹

同學們都起來和這位黃先生相對着行了一鞠躬、看面龐這位黃先生到狠和藹、也許是初次相見不能不客氣？他說

「我們早些去、到那滿可以看着作朝會」

同學們都個個喜形於色、穿上大兵式的制服、戴上大兵式的制帽、雖然都覺着不自然、但以校令所關、不得不然、臨行時他……黃先生——告訴我們道

「每人都要帶上幾個銅板、因爲往省立第二小學是很遠、是要坐電車的」

獅子牌

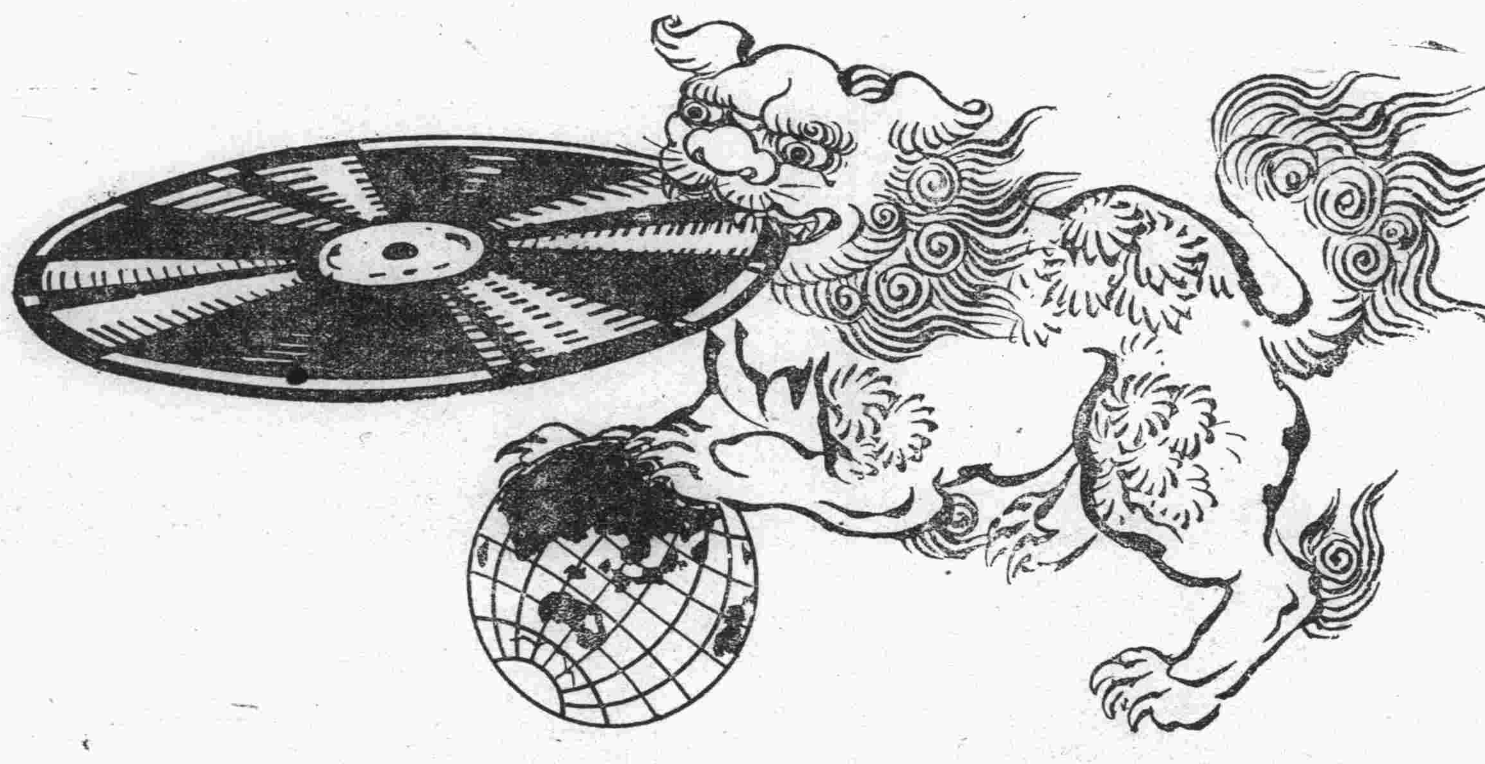

福泰留聲機器公司 新出唱盤發售

獨家經售 山葉洋行
大連信濃町五六 電話四一四八番
奉天浪速通三六 電話六九八番

曲目函索即送
招募特約店

福泰公司
大連市秋月町十一番地
電話九〇五七番

本線發着 一月一日(午前)

(北行)

11.00	5.
10.00	—
11.10	5.
10.11	—
11.20	5.
10.2	—
11.22	5.
10.24	—
12.02	6.
11.05	—
12.45	7.
11.52	—
2.05	8.
1.20	—
3.51	10.
3.15	
5.01	1.
4.35	7.
5.25	1.
4.50	7.
6.46	12.4
6.10	8.
7.10	1.
6.33	9.
8.00	1.
7.17	10.
9.12	2.
8.3	11.
9.17	2.
8.28	11.
9.28	3.
8.39	11.2
9.33	3.
8.43	11.2
9.45	3.1
8.55	11.
10.10	3.
9.15	11.5
11.20	—
12.10	5.
11.07	1.
1.45	—
1.00	6.
11.51	2.
2.50	—
1.07	6.
11.54	2.
2.03	6.5
12.42	3.1
3.35	8.
2.05	4.
3.45	8.
2.11	4.
5.10	9.
3.28	6.
5.20	9.
3.33	6.
6.13	10.
4.24	7.
7.00	11.
5.05	7.

(南行)

8.50	12.
6.45	10.
9.38	1.
7.3	11.
10.23	1.
8.40	12.
10.30	2.
8.45	12.
11.55	3.
10.04	1.
12.01	3.
10.10	1.
1.36	5.
11.49	3.
2.17	5.
12.21	4.
2.20	5.
12.25	4.
3.10	6.
1.15	5.
12.38	—
4.50	8.
3.00	7.2
2.41	
5.10	8.
3.15	7.4
5.22	8.5
3.28	7.5
5.24	8.5
3.29	8.
5.34	9.
3.40	8.
5.36	9.
3.41	8.
6.46	10.
5.00	9.
7.24	1.05
5.38	10.
7.49	11.2
6.03	10.
9.00	12.3
7.20	11.3
9.15	12.4
7.35	11.5
2.10	4.0
1.19	—
—	4.2
10.54	3.2
—	5.3
12.01	4.2
—	6.1
12.36	5.
—	6.57
1.12	5.4
—	7.09
1.14	5.4
—	7.1
1.23	5.
—	7.20
1.30	6.0

大連

投海徐隆昌至友之 林子信亦投海耶
一去不返祇有遺書郵寄親屬 又爲五十二號小蓮間接所累

大連市武藏町十九番地麻袋商天增昌執事林子信、年三十二歲、自去年至今出其手段、迭獲巨金、一般商人無不欽佩、尤長於交際、故契友甚多、而倉庫之徐隆昌、尤其至友也、有暇輒携手同遊、全無畛域、徐每短錢時、輒向林告貸、林則逢求必應、未嘗有難色、相交日久、借項自多、然以徐隆昌之才幹、一逢昌運、此項積欵不難償也、是以二人同心、林不在意、而徐亦未嘗忘之、其後徐與宏濟街五十二號之小蓮情熱難捨難離、林曾勸阻之、徐非不聽也、奈迫於小蓮之拉攏、亦成入而不返之人矣、時林雖與徐同遊、然未嘗不相機警戒、徐已有反醒之意、然一見小蓮、輒入五里霧中、卒至被小蓮所賺、死於星個浦大海之中、林聞之、不勝悲泣、撫棺痛哭、如喪手足、顧以死者已矣、何能復生、悲憤之餘、歸家後、一病不起、林之友人渤海園蘇桂亭及新昌盛經理等時往問疾、皆以爲一時感冒、不日即愈、熟意林病後、渾身寒熱往來閉目輒覺徐在面前、因此向其妻索金鐲、其妻以金牌與之、由此病漸輕、於四月廿五日乃起着衣而出、其妻問何往、答以大廟討籤、至晚不歸、時其友有往探病者、皆以不遇而歸至廿六日午前、其家接信一封、上書天增昌收啓、內云

自新正以來、百事不順、耗費櫃欵一萬餘圓、撫心自問、抱愧良多、徐君生前與吾接手之事甚多、今彼被賺身死、吾一心衷曲、向誰訴哉、然事已至此、莫如自殺、以全責任、望吾櫃且諸位容赦爲盼云云

以上之書信、係以鉛筆書者、且筆跡粗劣、若在石上執筆、衆人閱信後、大驚、細視發函地點、乃自星個浦來者、始知其一夜未歸、必在星個浦矣、乃派人至該處尋訪、然遣人數返、迄無所見嗣後蘇桂亭等、復至星個浦一帶踪訪、亦未尋獲、家人大恐、乃呈報大連警察署、乞爲查尋、有云林子信投海而死者、問其何以不浮、曰、彼懷中有金牌故一沉不浮、有云持金牌作路費而他往者不知果屬何說、前說然歟、後說然歟、要之林之起由意者、完全起於徐之死、徐之求死乃小蓮賺之也、由此觀之、小蓮既死徐隆昌、以寡人之妻、而害人之母、復累及其友、而荒廢職務、小蓮之罪大矣、諺云五官不正須丁寧今小蓮頭上之大痕即傷門紋也、不知平素與彼交往之客、亦注意及之否、倘不自愼、將來之受累不知伊於胡底矣

爲奉天電業家 開歡迎午餐會
妹尾氏之致詞

東京電氣株式會社大連出張所、於二十八日上午十二時、假座市內共和樓、宴請來連之奉天電燈廠廠長馬鴻慈氏等六人、並請報界作陪、出席者共二十餘人入座後、由出張所長妹尾俊太郎氏致詞、畧謂

此次奉天電燈廠各位、來連參觀實不勝歡迎至、因此特備粗餐、並淸報界諸君作陪、奉天電業有關、且將使中日電業界益爲親善聯絡、尤爲欣幸、所望報界諸君、加以援助則於電業前途、更有裨益云云

旋即觥籌交錯、至一時餘散席、電燈廠來連各位、即乘車赴中央試驗所、電氣博覽會、沙河口滿鐵工場參觀云

兩會長謁署長
請將緩徵所得稅 陳情書轉關東廳

大連華商兩會長、於四月二十八日午前十一時赴大連民政署、而謁田中署長陳述所得稅請求之理由、乞署長連爲轉遞關東以期早日成功云

難民丟失幼女
調查員代爲找回

山東鄆城縣難民張玉奎夫婦、北往、携有幼女四名、至本埠投萬萬聚棧正行之間、丟失幼女一名其妻李氏忍然曰、有女四人丟一個、奚不可者、吾不往尋矣、語爲救濟會調查員王華亭所聞、遂前問之且溫語相勸、爾婦人一時抽見後悔何及、吾等爲君尋之、隨各處覓訪、竟與找到、送往萬聚棧、而交李氏、如王華亭者、可謂尊重人道主義矣

將舉行前會長 紀念碑除幕式

前大連華商公議會長郭精義氏之紀念碑之除幕式、早欲舉行、只以大衆中及種種關係、遂稽延至今、近聞當局者云、郭會長之除幕式、日內即將舉行矣

瀝述商業困苦情形 與所得稅之影響 （續）
兩會長及各代表上書關東廳 請求長官延期施行

二、商民享官廳保護之權利應盡納稅之義務亦知所得稅爲正當稅率誼當繳納不過此非其時蓋凡事須統點計算則攸往咸宜譬如此時實行稅預計徵收所入可得萬金但無形之中阻却新遷居民十萬投資損失何止十倍若待數年之後地方殷富財源活潑徵收所入比較現時增進豈止倍額且如此際急遽施行不但自窒新客投資並原有之商業勢必亦多停頓在商民固感痛苦在稅源亦蒙不利此爲大局前途計算不得不求延期者二也

三、華商營業以數人出資組營者居多設如生意有虧賠之時出資者均有連帶責任若按準法新章課稅設有居心不良之執事則今後特組織變更作爲個人營業以期避免納稅此風一開不惟官署對於舞弊者之設法取締既甚感困難而對於奉法者則按章徵收亦有失公允且華商組織突破習慣之法再遇生意虧賠東家不負責任市面上既有受累難償之苦營業上再無信用推廣之機此爲商界安全計算不得不求延期者三也

四、納稅稅金在商家固屬無可避免而權衡輕重在官家亦當酌察情形論大大連發展之計劃此時不連市見端倪首在招徠資本以期充實本源招來之唯一方法不外保護周全稅捐輕減即商民等勸誘親友來連投資亦莫不以稅輕費廉爲招致方針今若遽行所得稅以目前言之負擔過重曩者浦鹽斯德即因俄國不察商情遽加稅項竟致闔埠衰落一蹶不振大連小崗兩公議會全體會員身家所在盼望地方振興繁盛切已關心所謂危難安緘默此爲經濟發達計算不得不求延期者四也

根據以上理由爲地方計爲大局計爲商場安全計爲經濟發展計皆以所得稅實行時機未熟伏求長官參查衡平統籌兼顧允准延期俟將來財界情形回復市面暑見轉機再行覺奉實爲德便瀝情陳請不勝迫切屏營之至謹呈

關東廳長官伯爵兒玉秀雄閣下

中華民國十六年四月二十日
大連華商公議會會長　張本政
小崗子華商公議會會長　麗睦堂
大連華商油坊同業代表者　成裕昌西記　安惡民　同聚厚　林心栽　恒祥裕　𤇆蘭坡　廣永茂　武維恭　雙盛泰　高子垣
大連華商代理店聯合會代表者　福順厚　曲子源　裕順祥　黃信之
大連華商錢業代表者　裕豐仁　任召棠　裕昌祥　王子甫
大連華商雜貨聯合會代表者　益泰祥　遲子祥　安惠棧　許亭徐利興　徐憲齋　阜增祥　萬劉遠來　慶陞永　趙子文
大連華商細貨商同業代表者　協茂盛　由獻廷　天成號　金蓉波新昌號　鑾成九　元盛與　王省三
大連華商棉絲布蔴袋同業代表者　裕成恒　孫壽亭　永衡通達　李子壽
大連華商鐵行同業代表者　協成泰　郭華堂
大連中國黃酒業代表者　同元永　常灃南　福泉居　張秀山
大連華商宿屋業代表者　裕長棧　孫子傑　聚興棧　段洛九
大連中國藥業組合代表者　育黎藥房　鹿容方　永生藥房　劉醴山
大連中國湯屋同業代表者　雙泉堂　王慶新慶泉堂　由靜山
大連中國料理店組合代表者　岳陽樓　呂寅亭　復發樓　孫有財
大連鮮果疎菜同業代表者　同昌福　明吉昌　雙德棧　孫德培　聚泰成　趙金城
大連華商魚業行代表者　原田商店　鄒福堂
大連豚肉組合代表者　順和興　馬省三
（完）

沙河口與寺兒溝 增設屠場消息

大連市營屠獸場、曩因感房屋狹隘、屠宰多有不便故決定由前年度起、以三個年繼續事業、出資七萬五千元、以作增築、現爲第二年、刻正興工中、查該場前年度屠殺數四萬九千三百餘匹、收入五萬二千五百餘元然屠獸場現只小崗一處、故沙河口及寺兒溝方面相隔甚遠、屠宰頗感不便、爲省手數、少行路程、以致私殺者時有所聞、關東廳當局因鑑于茲特預定在沙河口及寺兒溝兩處各設其一、故一面知照一大連市一面派遣江口衛生課長實地調查結果沙河口方面現有肉商十家、此外等人自家所需者、一年約達一千餘匹、寺兒溝方面、肉商七家、自家所需者、年達七百餘匹因而實有於該兩方面增多屠獸場之必要、至於增築之期、以俟市當局作成具體案後云

恐係共產黨所爲之 火藥庫竊案破獲
係石灰會社職工共謀

周水子小野田石灰會社之大藥庫於四月二十一日夜十時頃、正當月明之際、竟有五六名怪漢、破扉而入、盜取一千發導火線約有百四十四尺電管二百發、嗣後逃走至翌日即二十二日朝、始發覺該社之思察、自不待言、並報告於大連警察署、以爲恐係共產黨之所爲、求名報館了解此意禁止發載、極力搜查犯人、結果於四月二十七日午前四時頃、周水子派出所松田島部長見該會社之職工李元勇現年二十七歲、舉動可疑命各有司格外注意、結果竟爲該會社之職工共謀而爲此事、此信傳到大連警察署、上郡山刑事以下全員將大事緊張深自二十七日夜、直至二十八日韓始查明關係者

一、該社職工、李元春、年二十六歲
二、該社職工周丕勤年四十一歲
三、該社職工齊治林年三十二歲
四、前筆鎮堡屯五十四番戶行商廣樹番年二十七歲
五、該社職工廣延瑞年三十一歲

以上六名、一網打盡、初李元勇與齊治林途中密議而起爲盜之心其後又加入四名、共爲盜之目的、實出賣之後、得利均分至於所賣處、及隱藏處、目下正在、搜查中

盜騙車票犯
已送法院治罪

山東省沂州府蒙陰縣張光盛、現年二十六歲、於四月二十六日午前十時頃、在大連市寺內通三十三番地、盜得山東同鄉會長春行之四等車票、價金七圓四十錢又於該日午後二時以欺詐手段、騙取會員之車票一枚、事發被捕今已詢明口供、四月二十八日午後一時頃、解赴法院按律治罪矣

陳士瀛氏來連
爲養成電車員事

哈爾濱電氣公司工程主任陳士瀛氏、對於哈市電車第一期工事、業已着手進行、預定於本年八月即行開始運轉電車二十輛、惟因車務從事員、必須先期招安。于月之二十七日、由奉搭車來連、向南滿洲電氣會社電鐵課當局、接洽依託養成從事員事、當蒙當局允諾、預定由五月起二個月間養成哈爾濱電車從業員、以便哈埠電車公司開始實地從業云

奉天電界參觀中之電博
會中列陳極佳華人參觀便利

奉天電燈廠廠長馬鴻慈氏以下幹部六名、參觀大連電氣事業、並觀覽目下大連開催中之電氣展覽會、於二十七日午前八時到連一誌昨報我國北方電氣事業有力者、此次來連參觀電氣展覽會並聯絡一切、係中日親善上一最好機會、歸后對於本國電氣事業必有一翻共獻、促成北方一帶電氣之發達、想不待言

全目下開催中之電氣展覽會、規模頗大、會場電氣界最新發明各種機器網羅待盡、無論何人、前往參觀、對於電氣之應用、及實使智識均可容易知曉、其中設備陳列極精、實不遜於歐美日本各大博覽會、故開場以來、前往觀覽之人、絡繹不絕、幾成人山人海之勢云

此次滿鐵開催電氣展覽會、專爲我國電氣事業大家以及有力者來連參觀之好機會、故其會內、對於我國人前往參觀者特別加意殷勤招待云

擅賣他人鋪墊 以還自己債權
猶欲追索起爭端

大連市盤城町四十三番地理髮業吳榮壽、於去年九月、在西崗久壽街十二番地開設理髮業、當以財政困難、乃以鋪墊作押、借大連市平和街三十三番地錢莊韓風龍之小洋一百七十圓、此後吳回原籍易韓竟將吳之鋪墊折賣、以還其債及吳歸、見此景況滿心不樂、然以欠債之故、聽之而已日前韓又赴該理髮館要求還債、吳云、前債已被汝自行取去、今來此何意韓云復欠三十餘圓、吳以前有野蠻行爲後有不法要求於四月二十七日午後一時頃、乃向西崗警察署、提出訴訟、要求該警官按理公判、免此滋擾云

查日僑生活實況
支出預算五萬元

旅滿日僑之經濟實力漸趨衰弱之途、如今日商交易由大而改小者不在少數、關東廳有鑑及茲、爲考究對策計、必須調查全滿日僑生活之實情故因此計畫二年預算五萬餘元、本年度出一萬五千元以作調查之資、着手調查、當在本年八月云

經濟

股票市場將復業
定於五月二日開始交易

大連股票市場關於開場事情曾經去電東京請示辦法已得東京方面同意開業亦無防碍株式仲買人組合於二十八日午後三時開組合總會協議定於五月二日開始交易云

錢糧商情

特產市況大豆豆餅豆油等貨因感銀價低落刺戟買氣頗不振與然而安價依然強調茲據由日本來電報道日本內地豆餅市況爲受財界時局關係賣行極稱香甜而商場內交易亦頗呈萎靡沈衰之狀態等因惟本埠特產市場因預跳銀價前途軟調故各品俱有强調之推移如大豆約漲五六錢五月末貨突破六元有餘豆餅無甚變遷安價二元高粱現貨米因受買氣影響近期者至四錢即止平穩

▲今晨二十八日開盤場面所安大豆不帶皮貨爲四元七毛五分帶皮貨五元九毛三分嗣漲至九毛五分成交六十車豆餅安一元九毛九分后提至二元而止安四萬片豆油十六元八毛后伸至十七元成交一萬二千七百箱高粱三元五十錢或五毛二分五毛三分逐步呈昂騰之勢成交貨四十五車包米四元二毛安十車查二十八日午前碼頭所到雜貨大豆六十一市豆餅八車高粱四十八包米十八車小米一車吉豆九車合計百四十五車

▲錢鈔行情預想今日銀市前后銀市市價必能平穩無波據上海電報日美匯兌看落銀塊難免受其索累因而上海市場買賣人氣大爲迷漫連市錢鈔場面市況如海外材料價格銀塊二十五匯四分三物二十五片八分七匯申七十二日四五紐約五十五仙八分七後落至八分一大洋百一元二毛日美匯兌四十七弗二分一歷四分一中美匯兌六十弗十六分十五上海標金三百七十四兩當市極呈無何風浪金票見提

埠頭倉庫現存貨物

茲查本埠碼頭由本月二十日至現在倉庫內所存各種貨物大豆庫內寄託混保品七萬七千八百一噸普通貨八分爲二萬一千五百三十八噸庫外貨五分爲三萬六千六百十二噸五分總計十三萬五千百五十二噸六分豆粕庫內混保寄托八萬九千七百三十七噸二分普通一千九百六十四噸八分總計八萬七千七百二噸高粱庫內一萬四千三百十四噸二分庫外二萬三千三十二噸四分計三萬七千三百四十六噸六分包米庫內二千五百九十四噸二分庫外千九百七十二噸六分總計四千五百六十六噸九分豆油庫外二十三噸九分

復活第一日之 支票交換狀況

大連支票交換所經組合銀行水曜會之會議定於二十八日開始交易當日午前之換額金手形交換枚數十六枚金額五萬一千五百六十八圓銀手形枚數金額二萬二千五百圓實爲大連手形交換所開始以來最小之記錄其理由蓋以於當所休業決算中手形之小切手現在交換事務茲限午前一回云

錢鈔臨時總會
並附議變更定欵

大連錢鈔信託株式會社于五月三十一日營業滿期仍須向關東廳呈請繼續營業惟關於定欵改定之件須得股東承認定於五月九日午后三時在大連公議會樓上開臨時股東會議云

四月上旬日本之 主要港對外貿易

四月中旬日本十三主要港之外金貿易現狀如下單位千元輸出究超二五、三二前年同期輸出四八四、二二二輸入七九、五四三着七〇五輸入七、六〇七六入超二六、三七一然自一月以下累計輸出五三七、八〇〇輸入七七、六九一〇入超二三九、〇三〇前年同期輸出六二〇、一一一式輸入九〇四、九二六入超二八四、八一五

三月中輸出之貨物

大連埠頭於三月中所輸出之貨物向日本去者三十四萬五百九十四噸朝鮮九千百七十六噸向中開去者二十一萬九千百九十一噸向南洋去者二萬一千二百四十一噸向歐洲去者二萬六千八百四十八噸向來國去者三千六百七噸合計六十三萬六百五十七噸與去年三之輸出數相比較向日本輸出者五萬七千九百二十三噸君朝鮮去者五千九百五十一噸向歐洲去者一萬八千八百二十七噸均比十六年增加噸數惟向中國之輸出數減少四千五十四噸南洋減少四百二十二噸美國減少一千二百十七噸總體計算增加額爲七萬二千十噸云

特產行市 （早市）（二十八日）

▲大豆

四月末	五八六〇	五九〇〇	五八六〇	五九〇〇
五月末	五九八〇	六〇二〇	五九八〇	六〇〇〇
六月末	六〇七〇	六一一〇	六〇七〇	六一〇〇
七月末	六二四〇	六二七〇	六二四〇	六二七〇
所成數	二十五			

▲豆餅

五月限	二〇〇五	二〇三五	二〇〇五	二〇一五
六月末	二〇一〇	二〇一〇	二〇一〇	二〇一〇
六月限	二〇〇〇	二〇二五	二〇〇〇	二〇一五
六月末	二〇一〇	二〇三〇	二〇一〇	二〇三〇
所成數	九萬九千片			

▲豆油

五月限	一七二〇	一七二〇	一七二〇	一七二一
五月末	一七二〇	一七二〇	一七二〇	一七二〇
六月限	一七二五	一七三五	一七二五	一七三五
所成數	七千五百箱			

▲高粱

四月末	三四八〇	三五一〇	三四六〇	三五一〇
五月末	三五八〇	三五八〇	三五六〇	三五六〇
六月末	三六六〇	三六六〇	三六五〇	三六五〇
七月末	三七〇〇	三七三〇	三七〇〇	三七一〇
所成數	百七十五車			

▲包米

五月限	四一七〇	四一七〇	四一七〇	四一七〇
六月限	四一六〇	四一六〇	四一六〇	四一六〇
所成數	二十二車			

錢鈔行市

十三日　開行 九四三〇　最高 九四六〇　最低 九四一〇　散行 九四五五
所成數　二百十二萬圓

▲現物前場

	銀對金	銀對洋	金對洋
開行	九四六〇	一三六二〇	一三三三〇
十時	九四三〇	一三六〇〇	一三三二五
十一時	九四三五	一三五九〇	一三三三五
十二時	九四三五	一三五九〇	一三三三五
所成數	（銀對金）	（銀對洋）	
一時半	九四四五	一三五八〇	一三三一〇
二時半	九四四五	一三五七五	一三三二五
三時半	九四四五	一三五八〇	一三三一〇

滙兌行市

銀塊及爲替（二十八日到）
倫敦銀塊　二五片八分七
同　先物　二五片四分三
紐育銀塊　五五仙八分七
英米電信　四弗八五仙四分三
米日電信　四七弗八分一五
▲上海外國爲替相場
電信爲替出來値表（廿八日着）
倫敦（兩）　二志六片六分七
日本（百圓）　七七兩八分三
▲上海金票交易所（寄付）
標金　三七四兩四炎
▲倫敦向爲替相場

大連臨時難民救濟會樂捐者芳名列左

（山東同鄉會代收）

源盛德捐洋貳拾圓　安召棠捐洋拾圓　安默卿捐洋拾圓　李鴻甫捐洋參圓　闞正理捐洋參圓　林文開捐洋參圓　申儒堂捐洋六圓　孝純捐洋參圓　高煥文捐洋貳圓　周金堂捐洋貳圓　復茂印刷局捐收容券參千枚　劉億年捐洋壹圓　逯逵齡捐洋壹圓　鄭立志捐洋壹圓　邱桂斌捐洋壹圓　李文山捐洋壹圓　尤玉章捐洋五角　張錫庚捐洋五角

（以下東公議會代收）

永聚成捐洋貳拾圓

（西公議會代收）

上海號捐大洋壹圓

以上共　小洋八拾七圓　大壹圓
累計　小洋四萬七千五百七拾四圓八角九分　金票四千參百五拾九圓四角貳分　鈔票八千壹百拾圓　大洋貳千貳百伍拾九圓

感謝滿鐵優待難民

敝會對於難民四等車票向滿鐵當局顧懇減輕已蒙慨允自六十歲以上十五歲以下均行免賃婦女半票四月一日實行以三個月爲限爲此敝會同人謹代難民以感大德

大連山東同鄉會謹啓

緊急廣告

各界台知茲因山東貧民原無旅行知識乘擁擠之時往往骨肉不相顧多有離散來敝會均代尋訪惟恐此事繼續發生敬告各界熱心慈善者遇有失迷貧民請送至敝會代尋可也

寺內通　大連山東同鄉會謹啓

緊急廣告

茲有山東沂水縣人陳叔平年約四十歲由吉林來連投寓裕泰棧忽感神經將所帶之項分給衆人該棧覩其瘋狀送來敝會查其尚有大洋九十四元大洋票一元小洋四毛暫代保存惟伊滿口胡云逃難詳察且其間跑出尾追不及伏望各界仁人倘遇其人請送敝會設法安置可也

大連臨時難民救濟會謹啓

緊要廣告

茲有山東投縣李茂義兒媳王氏年二十一歲其夫乳名大能於陰曆二月十六日由青來連據云全家赴北被翁婿拋下敝會代訪多日竟無下落嗣送於宏濟善堂寄養望各界如有知者請來敝會送信是感

大連山東同鄉會啓

關東廳管內普蘭店驛側 公成窯業工場出兌廣告

本工場專造缸罈粗磁碗大小各種爲正宗於上年正月募安資本小洋兩萬元整正式試辦匠人精巧製品優良批發價値公道向得厚利顧客爭先恐後水陸兼通貨不停留本年正月結算頗有盈餘奈因別有緣鋪張稍大又兼股東身資薄弱無力增資而且意見分岐欲圖各無本欲脫者而不得別無他法祇有全盤出兌一門此種生意係照慕實業之大資本家不悉門徑倘若早悉定無吾儕捷足先登本工場現正在開工製造燒煉中如有接兌者請至本工場實地參觀視察以便接洽詳細訪問方知言之不謬也恐未週知特此聲明若不內行甘願義務指導一切如倔用舊有工人監督情甘服務此啓內有買到新築預地三十三畝

盤詰處　大連市吉野町一八番地　電話六四七八番
普蘭店　公成窯業工場　代表人　汪鴻閣　汪關謹啓

北京名相大家 劉懶佛 來連

有欲知者前途命運眞象者請每日午後移玉大連市奧町東順棧卅九號接洽欲知詳細請看關東報

上海大戲院

三星戲院舊址　日夜開映

四月三十號起　連映五天

探親家

大中華百合公司出品

導演　王元龍
主演　黎明暉

△預告　福時公館　隱身衣　愛情的肥料　八大本一次演完　五月九號起連映五天

外科一般
皮膚病花柳病
唐澤醫院
大連市山縣通七十二番地
宅診往診入院

大連市監部通
百貨俱全
批發部長電話八五九四番
西德泰綢緞呢絨店
定價劃一
零售部長電話六四五九番
一町目七十七番地

◎可惜
科學昌明、萬物維新、說不盡人生享用、然因患腎病而致精神不濟、不能享受此種幸福者、比比皆是、試觀彼腰曲背駝者、未及壯年早現衰老之狀、雖有無限幸福、無能享用、豈不可惜

◎原由
俗稱腰子、即醫界所謂內腎、腎爲命根、腎病乃百病之源、關係人生苦樂至大、彼視生活若苦事不能享受人生充分樂趣者、即腎部有病之故、如能腎部健旺、則百病不侵、縱或偶染他病、體內抵抗力充足、不爲所擾、故欲享人生福者必先補腎

◎可喜
然補腎有相當藥品、欲求眞具實效而藥力直達腎部者洵非易事、可喜者有第威德補腎丸在、功能統治一切腎病及由腎病而起之病症無論久病新病、均能治愈男女老幼可獲同樣效益、欲免腎病之惡結果、而享人生充分樂趣者、其速購服之

第威德補腎丸專治 腰酸背痛 風濕 骨痛 骨節筋骨 疼痛 便濁 遺精 以及膀胱便弱症等

東三省總經理(營口)源來盛

試服劵
啓者奉上 貴公司試服劵一紙附郵票十分請即專寄第威德補腎丸樣品一份寄至
省 縣 鎮 街 號 君收
三二

閣下曾患咳嗽及痰中帶血否

軍法官何陰棠先生自服韋廉士大醫生紅色補丸治愈之後吐血從未復發

如有之謹防癆症韋廉士大醫生紅色補丸曾顯奇功於哈爾濱矣

咳血或咳痰帶血甚爲危殆乃是癆瘵之病狀也其餘病狀即如氣急呼吸不利胃口少進寒熱往來夜間盜汗因而週身乏力精神漸漸委頓矣韋廉士大醫生紅色補丸不能謂專治癆症既成之癆瘵亦無藥可以救治也症有速就專門名醫及看護員攻換水土多吸新鮮空氣用最滋補之飲食特別調養爲要然而韋廉士大醫生紅色補丸由其補血之奇功使其身體強健曾經救治無數之患咳嗽吐血或痰中帶血身體瘦弱無力將成癆瘵之輩矣觀何陰棠先生之確據何君陰棠官印維藩東省鐵路護路軍長綏司令部軍法官兼任哈爾濱三江閩粵會舘經理特別區市政局科員其來書云鄙人自幼身體瘦弱幼年讀書用心過度曾患吐血之症人形容枯稿異常衰弱咳嗽吐痰幾致步履艱旋由友人介紹貴局所製紅色補丸購服半打漸覺精神頓爽飲食多進於是常服此丸迄今數年身體漸健吐血從未復發始信此藥誠補血養身之聖品有起死回生之奇效也用特專函鳴謝韋廉士大醫生紅色補丸乃是天下馳名補血健腦之聖藥專治血薄如水血液不潔所致各症且亦稱婦科各症之靈藥凡經售西藥者均有出售或直向上海江西路六十號韋廉士醫生藥局函購每一瓶大洋一元五角每六瓶大洋八元郵力在內

衛生小書奉送
名醫康健談乃忠告婦女小書如欲索閱可寄一明信片至上海江西路數藥局原班郵奉各一本不取分文。

韋廉士大醫生紅色補丸

內腑潔淨

最爲重要無論男女欲得身體康壯容顏不老神氣充足非腸胃清潔不可得也是以腸胃有序肝經調和非但神清氣爽即皮膚亦光澤滋潤矣紅色清導丸正具是功乃是微利平肝潤腸導滯之妙劑服後並無肚腹絞痛不舒之虞安徽婺源永泰號王騰芝先生來函云鄙人因體弱血虧

致常發生邪熱或於面部及皮膚之間疹癬叢生治去復出或大小便閉而不通夏冬尤甚苦無良方今夏購服紅色清導丸燥熱若失迄今數月內部之熱解除皮膚之痛苦除盡方信眞屬良藥是除內熱最上藥品也紅色清導丸凡經西藥者均有出售或直寄郵票大洋六角至上海江西路六十號韋廉士醫生藥局原班郵奉一瓶每六瓶大洋三元郵力在內

黑色補丸

瑞有氏大醫生黑色補丸功效
Black. Tonic, Pilula. Treatment. Specific.

黑色補丸聖藥係。瑞有氏大醫生研究有年。經驗宏富所含各藥效力偉大而性不猛。生精補血而體不燥。強筋壯骨固本扶陽使男女生殖器力增加對於腎病可稱全球無二之補劑也。發行以來。經中國政府化驗註冊。特許專賣。又經中美英日醫博士証明各大醫學士院均皆贊賞。認爲補腎之聖藥扶陽之良方也(主治)男女貧血五癆七傷氣虛咳嗽先天不足。後天虧損。房勞過度。少年破身太早手淫過度見色滑精。思慮過度。夜夢遺精。腎囊潮濕。常出涼汗。精冷精清。子嗣艱難。自汗盜汗陰莖短小。陽萎不擧。擧而不堅。堅而不久。房事早洩。腰腿酸疼。形容枯瘦。小便夜多。年久的白濁。或婦女之白帶及年久不受孕。凡由腎虛發生各症。服之非常有效。強精固腎如無病常服。體質強壯。精神充足。永保無腎虧陽萎之虞以免早老貧血體衰之患如患腎虛陽萎之人。早服一日黑色補丸則早得一日全愈矣。此藥性質和平。功效甚速。四季服之合宜。毫無流弊效力偉大百發百中。服一瓶有一瓶之效力服一打有一打之功能。如能常服壽活百年不啻甘露靈芝亦可謂救世聖藥。患病購服一試。方知言不謬也

定價每瓶現大洋一元每打現大洋十元

凡經售西藥者均有出售或直向上海福州路八十二號瑞有氏藥行函購原班回件

總發行上海福州路八十二號 瑞有氏藥行
哈爾濱道外正陽街西頭 瑞有氏藥行
奉天大西邊門外 瑞有氏藥行
長春五馬路南口 瑞有氏藥行